

## **ACTIVIDADES ECONÓMICAS Y CRECIMIENTO URBANO.**

### **EL CASO DE CUAUTLA, MORELOS**

*María Elena Galis Pacheco*

*Miguel Guerrero Olvera<sup>1</sup>*

#### **RESUMEN**

En las actividades cotidianas que se realizan en la ciudad se pueden observar movimientos en los bancos, en los comercios, en los edificios públicos, también se nota que continúan los embotellamientos a la hora pico y congestionamiento vial por algún evento local (como manifestaciones, desfiles, etc.), basura tirada que no ha sido recolectada por el servicio municipal, calles llenas de baches, fugas de agua, entre otros. Esto es, se observan problemas urbanos que enfrenta toda ciudad y que han enfrentado grandes ciudades capitales del país como el Distrito Federal, Guadalajara y Monterrey.

Así mismo, en diferentes ocasiones se escuchan comentarios entre la gente de que “la mancha urbana cada vez es más grande”, “lo urbano está acabando con lo rural”, “la población urbana”, “los problemas urbanos de la ciudad”, etc. por lo que al escuchar estos comentarios se puede pensar que se está haciendo referencia a la ciudad. Efectivamente, hablar de urbano es referirse a lo que se vive en la ciudad, sin embargo, crecimiento urbano no se refiere sólo al crecimiento de la población, engloba más aspectos.

Así, para poder comprender la situación actual de la ciudad Cuautla, Morelos es necesario considerar la ubicación geográfica y extensión territorial, la densidad demográfica, las

---

<sup>1</sup> Maestra en Ciencias Sociales. Facultad de Estudios Superiores de Cuautla de la Universidad Autónoma del Estado de Morelos. Teléfono (01735) 3556080. Correo electrónico [mgalis@uaem.mx](mailto:mgalis@uaem.mx).  
Doctor en Ciencias Políticas y Sociales. Facultad de Estudios Superiores de Cuautla de la Universidad Autónoma del Estado de Morelos. Teléfono (01735) 3556080. Correo electrónico [mguerreroolvera\\_2002@yahoo.com.mx](mailto:mguerreroolvera_2002@yahoo.com.mx)

actividades económicas y el crecimiento urbano. Esto es, para poder ubicar el contexto en el que se ha dado el crecimiento de Cuautla y sus particularidades se requiere conocer las características geográficas de la ciudad, donde se encuentra localizada, sus colindancias y vías de comunicación, la población con que cuenta, la población económicamente activa, las actividades económicas que se realizan y donde se localizan los asentamientos urbanos.

En el caso de Cuautla, Morelos, se observa un atraso en su desarrollo, manifestado en un crecimiento urbano desordenado, en un fuerte estancamiento en el bienestar social, la falta de empleos de alto impacto, y de desarrollo industrial propio, entre otros.

Ello ha generado una desatención a su propio desarrollo, por una parte, pasando a convertirse en una ciudad proveedora de bienes y servicios para el desarrollo de otras ciudades, por ejemplo, del municipio de Ayala donde se localiza el “Parque Industrial Cuautla” al cual Cuautla provee los insumos necesarios para el desarrollo de sus actividades por ejemplo casa-habitación para la mano de obra. Y por otra, un crecimiento urbano sin planeación que genera un círculo vicioso en la prestación de servicios públicos.

### **PALABRAS O CONCEPTOS CLAVE**

Actividades económicas, Crecimiento urbano, Desarrollo.

Para entender el crecimiento de una ciudad se puede partir de conceptos teóricos del desarrollo regional, ya que éstos nos indican que a partir de las actividades económicas se pueden entender las características de un lugar o región, su crecimiento y su desarrollo. Esto, es, las teorías del desarrollo regional permiten “intentar explicar la mejora a largo plazo en el bienestar de un pueblo que vive dentro de cierta área o región” (Salguero, 2006:2).

Así, se puede indicar que el desarrollo urbano engloba interrelaciones entre lo geográfico, lo social, lo económico y lo político, por lo que en este proceso del desarrollo urbano, siguiendo a Correa y Rozas (2006:12-13), se pueden identificar 4 componentes: 1) el soporte físico, 2) la población, 3) las actividades, y 4) la gestión, los cuales se interrelacionarán para permitir un crecimiento económico y generar una mejor calidad de vida de los habitantes de la ciudad.

Sin embargo, como lo menciona Luis Unikel (1978) la transformación urbana va a generar nuevos problemas ocasionados por el crecimiento de la población. Esto es, se generan problemas urbanos ante la utilización de nuevos terrenos para los asentamientos humanos, lo que provoca que se vayan utilizando suelos dedicados anteriormente a la agricultura, como consecuencia también se genera un alza en el precio del suelo, lo que a su vez ocasiona la modificación en el uso de suelo establecido para esta zona, dando como resultado un crecimiento urbano desordenado, no planeado, fomentado por la especulación inmobiliaria que afecta a tierras agrícolas y reservas naturales ante el consentimiento de las autoridades (Pradilla, 1995).

Ante este desarrollo, el crecimiento urbano que se da debido, principalmente a las actividades económicas que se desarrollan en la ciudad, es un crecimiento desordenado. Esto es, el crecimiento urbano generado se da como consecuencia del aumento de la población, que muchas veces tuvo que emigrar del campo a la ciudad para poder emplearse en alguna de las industrias o comercios asentados en la ciudad, generando los diversos problemas públicos y caracterizándose por el asentamiento humano a orillas de las principales vías de comunicación. De acuerdo a la relación existente entre los asentamientos urbanos y las actividades económicas, se puede indicar que el lugar donde se realizan las diferentes actividades económicas influye en la conformación de la ciudad, debido a que la mano de obra de las empresas necesita casa-habitación, los productores de bienes y servicios necesitan un mercado

donde intercambiar sus bienes y todos necesitan de la prestación de servicios públicos. Es decir, las regiones se delimitan de acuerdo con la importancia de su actividad económica, y de ahí que constituyan las áreas hacia donde la población se desplaza para conseguir empleo, generando la concentración de los principales servicios (Delgadillo, 2011).

Sin embargo, la realización de las diferentes actividades económicas no garantiza que en la ciudad se observe un crecimiento económico, esto debido a que como mencionó en un determinado momento Rifkin (1996), la dicotomía en el sector terciario y la diferenciación entre los servicios a la producción y los servicios al consumo que generan, a su vez, una diferencia en el estatus laboral y la remuneración. Esto, de acuerdo a las teorías económicas, se puede explicar por el nivel de estudios o por la habilidad y capacidad natural del capital humano y por la naturaleza y dificultad del trabajo (Mankiw, 2002).

Finalmente, las actividades económicas realizadas en la entidad determinarán sus características de desarrollo y crecimiento, incluyendo su traza urbana. Sin embargo, hay que recordar que éstas también se verán determinadas por las políticas económicas establecidas para generar y promover el bienestar social que permitirá una mejor calidad de vida en la ciudad.

Así, para conocer las características de las actividades económicas y el proceso de crecimiento urbano que ha persistido en la ciudad de Cuautla, Morelos, es decir, lo que ha permitido las particularidades del desarrollo económico y el crecimiento desordenado de la ciudad, es necesario considerar también aspectos geográficos y demográficos cuyos elementos permitan entender el desarrollo de la ciudad, esto es, entender las relaciones existentes entre la traza actual de la ciudad, las características económicas, la prestación de servicios y las opciones de desarrollo en la localidad.

## **ASPECTOS GEOGRÁFICOS, DEMOGRÁFICOS, URBANOS Y ECONÓMICOS**

En lo que se refiere al aspecto geográfico la ciudad de Cuautla ha sufrido diversos cambios de su territorio a través de la historia, cambios que no sólo incluyen su nombre sino también su extensión territorial e influencia en otras localidades aledañas, los cuales han estado caracterizados por la localización geográfica de Cuautla y su impacto en las actividades económicas de la región, pero también han impactado en los sucesos históricos, lo que le ha permitido jugar un papel relevante en el desarrollo de la región y del estado.

Primeramente se debe ubicar geográficamente la ciudad o región a estudiar, en este caso será la ciudad de Cuautla, Morelos. De sus aspectos geográficos sobresale su localización, se ubica en la zona oriente del estado y colinda con los municipios de Yautepec, Atlatlahucan, Yecapixtla y Ayala. Tiene una superficie de 153.65 km<sup>2</sup> (el municipio más grande es Tlaquiltenango con 581.78 km<sup>2</sup> y el más pequeño Atlatlahucan con 47.07 km<sup>2</sup>) y se encuentra conectado por la Carretera Federal México – Cuernavaca – Cuautla vía la pera No. 115D; la Carretera Federal México – Cuautla vía Amecameca-Chalco No.115; la Carretera Federal México-Puebla-Oaxaca No.160; la Carretera Federal Cuernavaca-Cuautla No.138; la Carretera Estatal Cuautla-Zacatepec-Jojutla y las carreteras locales Cuautla, Hospital y Apatlaco. (INEGI, 2011) (Enciclopedia de los municipios, 2005). (Mapa 1)

## Mapa 1

### Cuatla, carreteras federales.

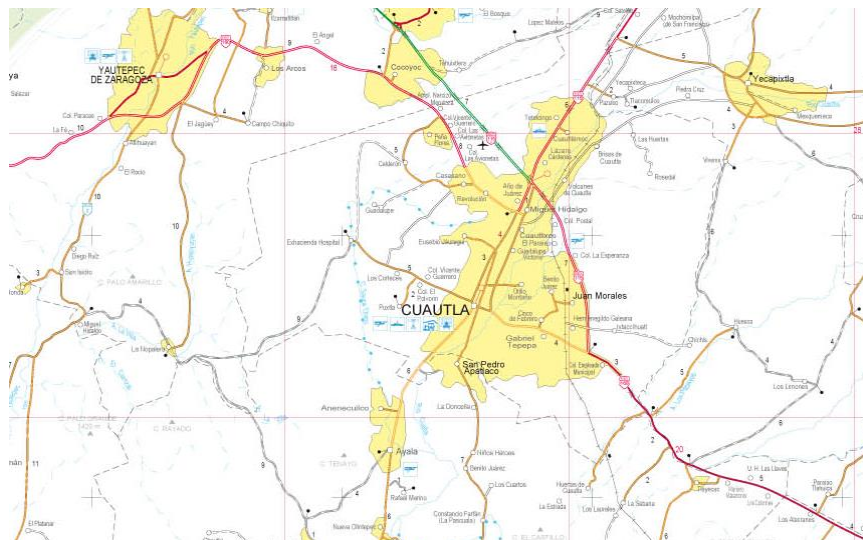

FUENTE: [http://www.wikivia.org/wikivia/index.php/Mapa\\_de\\_carreteras\\_de\\_Morelos](http://www.wikivia.org/wikivia/index.php/Mapa_de_carreteras_de_Morelos)

Históricamente cabe mencionar que la ubicación geográfica de Cuatla desde la etapa colonial le ha permitido jugar un papel importante en las actividades de la región. Al designarse la “alcaldía mayor de las minas de *Guatla* y corregidor de *Ocuituco*, las *Amilpas* y su jurisdicción” y localizarse Cuatla en las rutas principales de comercio con la ciudad de México el alcalde decide radicar en Cuatla en lugar de residir en Guatla, donde se localizaban las minas por las cuales se designó esta jurisdicción, pero con el tiempo (más o menos a finales del siglo XVII o inicios del XVIII) se le llegó a conocer como “alcalde mayor de *Cuatla de Amilpas*” o como “alcalde mayor de *Cuatla de Amilpas*, corregidor de *Ocuituco* y su agregado de *Tetela del Volcán*”. (García, 2012).

Mapa 2

Las alcaldías mayores de Cuernavaca y Cuautla de Amilpas en 1743

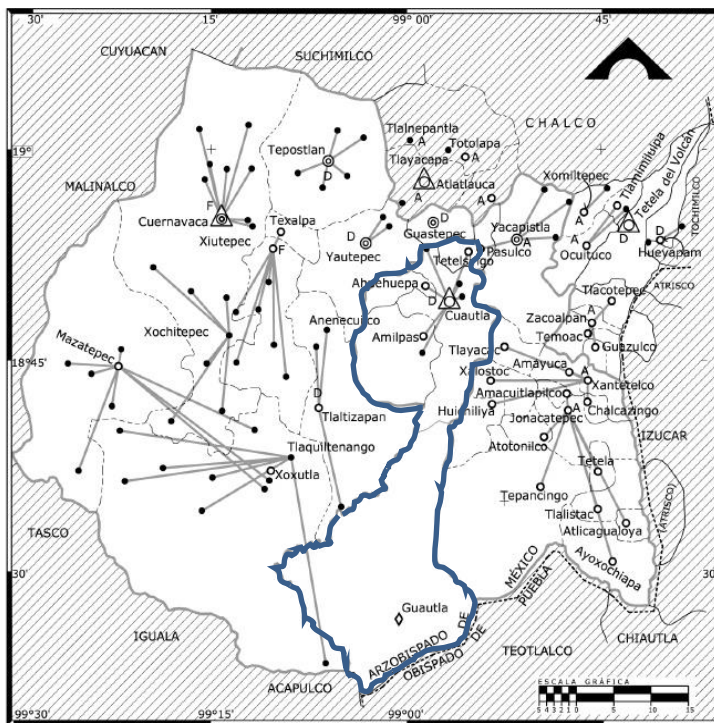

- |  |                                    |
|--|------------------------------------|
| — Límites del Marquesado del Valle después de 1529.                      | ○ Pueblo cabecera de gobierno.     |
| — Límites entre corregimiento, alcaldía mayor, subdelegación o distrito. | ◆ Real de Minas.                   |
| ..... Límites entre pueblos cabeceras, 1519-1800.                        | ● Otros asentamientos.             |
| ----- Límites diocesanos.  | A Centro de parroquia agustino.    |
| △ Residencia del corregidor o alcalde mayor.                             | F Centro de parroquia franciscano. |
| ⊙ Ciudad o villa cabecera de gobierno.                                   | D Centro de parroquia dominico.    |
|  | — Visitas parroquiales.            |

FUENTE: *Mapas generales 1y 2*, elaborados a partir de los mapas y propuestas de Peter Gerhard, “Continuity and Change in Morelos, Mexico”, en *The Geographical Review*, vol. 65, no. 3, July 1975, pp. 340 y 341. Tomado de von Mentz, 2010: 35. Resaltado propio de la jurisdicción de la alcaldía mayor de Cuautla.

Cuando se crea el estado de Morelos se erige el Distrito de Cuautla de Morelos, para 1882 se decreta la división del estado en cinco distritos y 27 municipalidades, donde el distrito de Cuautla de Morelos queda conformado con las municipalidades de Ayala, Yecapixtla, Ocuiluco y por supuesto, Cuautla de Morelos. (INEGI, 1996)

En tiempos más recientes la infraestructura en lo referente a las vías de comunicación, éstas le permiten a Cuautla presentar una localización ideal para comunicarse con los demás municipios del estado e incluso con los estados circunvecinos de Morelos. Esta ventaja ha sido esencial en el desarrollo de la ciudad desde la etapa prehispánica, cuando la ruta comercial de los

productos de tierra caliente del señorío de Huaxtepec hacia la ciudad de México pasaba por Cuautla (Maldonado, 2010) e incluso estas vías de comunicación le permiten a la ciudad estar conectada con el Distrito Federal, el Estado de México, Puebla, Guerrero e incluso Veracruz.

El desarrollo de la infraestructura carretera permiten que la distancia de la ciudad de Cuautla a otras ciudades del municipio, aproximadamente es a Cuernavaca 43 km., a Xochitepec 58 km., a Jojutla 50 km., a Puente de Ixtla 76km. Y a Zacatepec 45 km., mientras que a la Ciudad de México son 122.2 km., a Puebla 99.6 km., a Veracruz 381 km y al Puerto de Acapulco 329 km. con lo cual se puede observar que no existen grandes distancias a recorrer para conectar a Cuautla con diferentes destinos.

### Mapa 3

#### Vías de comunicación del Estado de Morelos, 2012

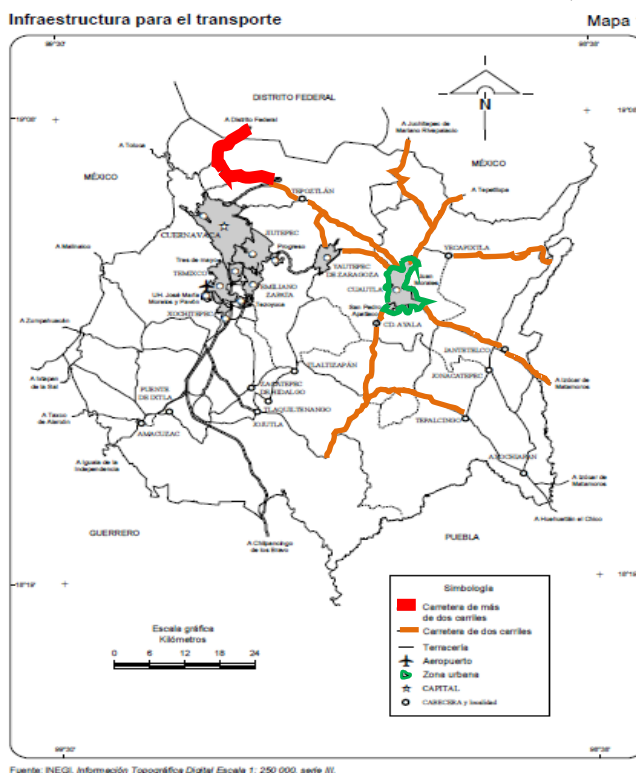

FUENTE: INEGI, 2012. Resaltado propio



En otro punto, el crecimiento demográfico de la ciudad de Cuautla va estrechamente relacionado con su ubicación geográfica y las actividades económicas. Esta relación se ha observado desde los siglos XVI y XVII cuando los españoles inician la siembra de caña y establecen los ingenios y trapiches. Los habitantes de esta zona eran principalmente indígenas, los cuales durante la conquista se vieron disminuidos no solo por la guerra sino también por las diferentes epidemias y hambrunas que se vivieron. Sin embargo, como la siembra de caña de azúcar se convirtió en la actividad principal de esta zona, y mucha tierra pertenecía a las comunidades indígenas, éstos se convirtieron en trabajadores permanentes, semipermanentes o eventuales de estas haciendas pero se necesitó más mano de obra para poder explotar las tierras por lo que se trajeron esclavos negros que ayudaran en estas actividades agrícolas. (García y Nájera, 2010) (Jalpa, 2010).

El desarrollo demográfico de la ciudad en la época novohispana se veía disminuido por las enfermedades o epidemias como el sarampión, viruela o tifo y por las hambrunas que se vivieron en esa época, pero la población volvía a crecer debido a la migración de habitantes de otras zonas que llegaban buscando trabajo, por lo que esta actividad migratoria desde el siglo XVII permitió caracterizar a la zona como una “zona de inmigración” (von Mentz, 2010) (Molina, 2010). Según indica Angélica Guerra (2010) la Alcaldía Mayor de Cuautla sufrió una disminución de habitantes indígenas debido a epidemias o sequías pero aumentó la población mulata y negra debido a la necesidad de las haciendas azucareras de mano de obra.

A finales del siglo XIX, ya como estado libre y soberano, el Gobierno de Morelos se encontró con problemas en las finanzas públicas que permitieran el desarrollo de la entidad por lo que se tuvo que llevar a cabo un censo que permitiera conocer de manera más confiable la población para atraer mayores recursos, se realizaron censos en 1895 y 1900. En estos censos se

observa que la ciudad de Cuautla es la segunda entidad más poblada del estado. (Cuadro 1)

(Cuadro 2)

**Cuadro 1**

**Censo de población del estado de Morelos, 1895**

CUADRO 2  
 Censo de población del estado de Morelos, 1895

DISTRITOS	PRESENTES	AUSENTES	DE PASO	TOTAL
Cuernavaca	39,403	592	912	40,907
Yautepec	19,938	429	237	20,624
Morelos	27,347	478	600	28,425
Jonacatepec	26,383	280	209	26,872
Tetecala	23,920	314	425	24,659
Juárez	20,259	285	147	20,691
SUMAS	157,250	2,378	2,550	162,178

FUENTE: *Memoria*, 1902, Anexo IV, p. 86.

FUENTE: Tomado de Sosa, 2010:246

**Cuadro 2**

**Censo de población del estado de Morelos, 1900**

DISTRITOS	HABITANTES		TOTAL	OCUPACIONES	
	HOMBRES	MUJERES		JORNALEROS	ARTESANOS
Cuernavaca	19,983	20,830	40,813	10,193	983
Yautepec	8,962	9374	18,335	5,020	443
Morelos	14,995	15,060	30,055	8,371	694
Jonacatepec	13,179	13,416	26,595	7,213	387
Tetecala	12,059	12,024	24,083	6,440	335
Juárez	10,252	9,981	20,233	5,911	386
SUMA	79,430	80,685	160,115	43,148	3,233

FUENTE: *Memoria*, 1902, Anexo V, p. 86.

FUENTE: Tomado de Sosa, 2010:246

En el censo realizado en 1921 se observa cómo la participación de los habitantes en la lucha armada de 1910 mermó fuertemente a la población de Cuautla, aunque también influyeron las epidemias y las sequías que azotaron a esta región. Posterior a esta fecha tanto el estado como Cuautla mostraron un alto crecimiento demográfico consecuente con la migración existente desde épocas remotas.

**Tabla 1. Población por municipios en el estado de Morelos 1900-1950**

Municipios	1900	1910	1921	1930	1940	1950
Amacuzac	2,829	2,944	1,702	2,031	2,504	3,720
Atlatlaucan	-	-	-	-	2,139	2,462
Axochiapan	5,573	7,219	5,019	5,212	6,134	8,437
Ayala	6,737	8,647	4,161	5,081	8,531	11,614
Coatlán	2,190	2,852	1,696	2,180	3,159	4,293
Cuatla	10,759	11,169	6,769	10,468	18,066	29,995
Cuernavaca	20,899	24,398	12,893	15,102	25,666	54,928
Emiliano Zapata	-	-	-	-	3,168	4,532
Huitzilac	-	-	-	2,085	2,354	3,668
Jantetelco	3,476	3,419	2,672	2,915	3,079	3,826
Jiutepec	4,571	4,509	1,961	3,226	2,353	4,096
Jojutla	6,277	8,320	5,173	6,422	9,200	14,493
Jonacatepec	6,202	6,363	3,725	3,566	3,814	4,312
Mazatepec	1,314	1,187	1,113	1,213	2,239	2,714
Miacatlán	6,733	7,431	4,388	5,272	6,393	8,143
Ocuituco	7,241	7,770	7,045	8,225	4,870	5,308
Puente de Ixtla	7,185	7,925	4,703	6,958	8,678	12,611
Temixco	-	-	-	-	3,420	5,081
Temoac	-	-	-	-	-	-
Tepalcingo	6,560	6,441	5,253	5,313	6,287	7,549
Tepoztlán	8,560	9,715	3,836	4,714	6,034	7,264
Tetecala	3,832	3,925	2,178	2,579	2,756	2,805
Tetela del Volcán	-	-	-	-	4,784	5,778
Tlalnepantla	2,242	2,412	809	989	1,418	1,721
Tlaltizapan	7,261	8,571	3,390	4,404	7,675	9,351
Tlaquiltenango	6,695	7,878	4,100	7,474	5,685	7,751
Tlayacapan	4,618	5,608	3,157	4,000	2,421	3,037
Totolapan	2,266	2,847	1,362	1,896	1,703	2,345
Xochitepec	6,783	6,856	3,693	4,069	4,364	5,632
Yautepec	9,210	9,373	3,553	6,327	8,887	13,274
Yecapixtla	5,318	6,021	4,293	5,110	5,890	6,806
Zacatepec	-	-	-	-	3,254	8,831
Zacualpan	4,784	5,795	4,796	5,237	5,886	6,540
<b>Total</b>	<b>160,115</b>	<b>179,595</b>	<b>103,440</b>	<b>132,068</b>	<b>182,811</b>	<b>272,917</b>

Fuente: Holt (1962). Tomado de Rueda (2000). Subrayado propio.

( - ) No registró población en el censo, debido a que aún no se constituían como municipios.

Sin embargo es a partir de 1950 que debido a la política económica del gobierno de la República y la nueva dinámica socioeconómica de la sociedad que tanto el Estado como Cuautla llegan a tener un crecimiento poblacional mayor al 300%. En Cuautla sus causas principales fueron por el deseo de los habitantes de clase media alta del Distrito Federal de contar con una segunda residencia (usada para pasar las vacaciones o fines de semana, igual que la clase alta tenía en Cuernavaca) y por la migración rural tanto del estado de Guerrero como de las otras poblaciones morelenses.

**Tabla 2. Población por municipios en Morelos 1960-1990**

Municipios	1960	1970	1980	1990
Amacuzac	5,375	6,748	10,118	13,659
Atlatlaucan	3,193	5,167	8,300	9,255
Axochiapan	11,262	15,323	21,404	26,283
Ayala	16,113	28,099	43,200	52,969
Coatlán	5,039	7,727	7,996	8,665
Cuautla	42,601	69,020	94,101	120,315
Cuernavaca	85,620	160,804	232,355	281,294
Emiliano Zapata	5,237	10,670	20,977	33,646
Huitzilac	4,238	6,010	8,388	10,573
Jantetelco	4,704	6,902	9,585	11,475
Jiutepec	8,448	19,567	69,687	101,275
Jojutla	22,081	32,213	44,902	47,021
Jonacatepec	5,876	7,379	9,394	11,255
Mazatepec	3,077	4,797	6,108	7,142
Miacatlán	10,898	11,740	18,874	19,069
Ocuituco	6,588	8,657	10,634	13,079
Puente de Ixtla	16,682	24,189	34,810	43,930
Temixco	8,817	19,053	45,147	67,736
Temoac	-	-	8,666	10,240
Tepalcingo	8,185	13,211	18,786	20,553
Tepoztlán	8,265	12,855	19,122	27,646
Tetecala	3,948	4,514	5,606	6,057
Tetela del Volcán	7,319	8,625	10,638	13,805
Tlalnepantla	948	2,628	3,441	4,376
Tlaltizapan	13,772	19,695	29,302	37,497
Tlaquiltenango	11,867	17,135	24,136	27,322
Tlayacapan	3,728	5,235	7,950	9,868
Totolapan	2,642	4,059	5,498	6,351
Xochitepec	8,368	11,425	16,413	27,828
Yautepec	17,214	26,918	44,026	60,258
Yecapixtla	8,052	11,360	19,923	27,032
Zacatepec	16,475	23,412	31,354	30,661
Zacualpan	8,632	10,983	6,248	6,924
<b>Total</b>	<b>385,264</b>	<b>616,119</b>	<b>947,089</b>	<b>1,195,059</b>

**Fuente: Censos de población y vivienda de 1960 a 1990 del INEGI. Tomado de Rueda (2000).  
 Subrayado propio.**

Pero este ritmo de crecimiento del estado y de Cuautla, también lo tuvo el municipio de Jiutepec, el cual a partir del censo de 1995 muestra un crecimiento mayor que Cuautla, con lo que hace que Cuautla deje de ser la segunda ciudad más poblada del estado y se convierta en la tercera ciudad en lo que se refiere a número de habitantes. Este crecimiento de Jiutepec se debió al incremento de personas que emigraron del campo a la ciudad para integrarse al

mercado laboral industrial que ofrecía el desarrollo de la Ciudad Industrial del Valle de Cuernavaca (CIVAC). (Rueda, 2000)

**Tabla 3. Población por municipios en Morelos 1995-2010**

Municipios	1995	2000	2005	2010
Amacuzac	15,823	16,482	15,359	17,021
Atlatlahucan	12,544	14,708	13,863	18,895
Axochiapan	28,908	30,436	30,576	33,695
Ayala	64,821	69,381	70,023	78,866
Coatlán del Río	9,235	9,356	8,181	9,471
<b>Cuautla</b>	<b>142,446</b>	<b>153,329</b>	<b>160,285</b>	<b>175,207</b>
Cuernavaca	316,782	338,706	349,102	365,168
Emiliano Zapata	49,773	57,617	69,064	83,485
Huitzilac	13,589	15,184	14,815	17,340
Jantetelco	13,000	13,745	13,811	15,646
<b>Jiutepec</b>	<b>150,625</b>	<b>170,589</b>	<b>181,317</b>	<b>196,953</b>
Jojutla	51,800	53,351	51,604	55,115
Jonacatepec	13,164	13,623	13,598	14,604
Mazatepec	8,071	8,821	8,766	9,456
Miacatlán	22,333	23,984	22,691	24,990
Ocuituco	14,550	15,090	15,357	16,858
Puente de Ixtla	51,099	54,149	56,410	61,585
Temixco	87,967	92,850	98,560	108,126
Temoac	11,896	12,065	12,438	14,641
Tepalcingo	23,329	24,133	23,209	25,346
Tepoztlán	26,503	32,921	36,145	41,629
Tetecala	6,843	6,917	6,473	7,441
Tetela del Volcán	15,673	16,428	17,255	19,138
Tlalnepantla	4,948	5,626	5,884	6,636
Tlaltizapán	43,401	45,272	44,773	48,881
Tlaquiltenango	29,843	30,017	29,637	31,534
Tlayacapan	11,864	13,851	14,467	16,543
Totolapan	8,201	8,742	10,012	10,789
Xochitepec	40,657	45,643	53,368	63,382
Yautepec	79,108	84,405	84,513	97,827
Yecapixtla	33,578	36,582	39,859	46,809
Zacatepec	32,719	33,331	33,527	35,063
Zacualpan	7,569	7,962	7,957	9,087
<b>Total</b>	<b>1,442,662</b>	<b>1,555,296</b>	<b>1,612,899</b>	<b>1,777,227</b>

**FUENTE:** Elaboración propia a partir del Censo de Población y Vivienda I y II y de los Censos de Población y Vivienda XII y 2010. INEGI.

Al estudiar la población, otro aspecto que ayuda a entender la ciudad es su densidad de población, debido a que ésta presenta cuántos habitantes existen por kilómetro cuadrado, es decir cuántas personas habitan en determinada superficie y por lo tanto, qué demanda de servicios públicos se crea así como la fuerza laboral con que se cuenta en la entidad.

El Consejo Estatal de Población de Morelos indica la importancia de los datos demográficos del Estado debido a la dinámica que se ha generado en los últimos años y que, a su vez, permiten

el diseño de acciones para fomentar la inversión pública y privada, así como las políticas públicas y los diferentes programas sociales. Es decir, es una condición importante para el diseño de estrategias de atención a la vida social del Estado. (COESPO, 2014).

En lo que se refiere a la densidad de población de la ciudad de Cuautla, ésta presenta características diferentes a lo que podría suponerse al ver solo la población, ya que en lo que se refiere a densidad, ya en 1900 seis municipios (Jiutepec, Ocuituco, Tetecala, Tlayacapan, Xochitepec y Zacualpan), aparte de Cuernavaca, tienen mayor densidad que Cuautla . En los años posteriores, a pesar del crecimiento demográfico, la ciudad sigue ocupando el tercer o cuarto e incluso sexto lugar en densidad de población del estado. (Tabla 4). Sin embargo, cabe destacar que ninguna de las otras localidades se encuentra en la región oriente del estado.

**Tabla 4**  
**Densidad de población del estado de Morelos 1950 - 2010**

	1900		1950		1980		2000		2010	
	MUNICIPIOS	DENSIDAD	MUNICIPIOS	DENSIDAD	MUNICIPIOS	DENSIDAD	MUNICIPIOS	DENSIDAD	MUNICIPIOS	DENSIDAD
1	Cuernavaca	100.57	Zacatepec	309.53	Jiutepec	1415.00	Jiutepec	3464.44	Jiutepec	3999.86
2	Jiutepec	92.83	Cuernavaca	264.33	Cuernavaca	1118.00	Cuernavaca	1629.96	Cuernavaca	1757.31
3	Ocuituco	89.72	<b>Cuautla</b>	<b>195.22</b>	Zacatepec	1099.00	Zacatepec	1168.28	Emiliano Zapata	1284.78
4	Tlayacapan	88.57	Zacualpan	102.96	<b>Cuautla</b>	<b>612.00</b>	Temixco	1058.84	Temixco	1233.05
5	Xochitepec	76.09	Jojutla	101.61	Temixco	515.00	<b>Cuautla</b>	<b>997.91</b>	Zacatepec	1228.99
6	Zacualpan	75.31	Jiutepec	83.18	Emiliano Zapata	323.00	Emiliano Zapata	886.69	<b>Cuautla</b>	<b>1140.30</b>
7	Tetecala	71.95	Emiliano Zapata	69.74	Jojutla	315.00	Xochitepec	512.04	Xochitepec	711.04
8	<b>Cuautla</b>	<b>70.02</b>	Ocuituco	65.77	Yautepec	217.00	Yautepec	415.91	Yautepec	482.05

**FUENTE: Elaboración propia a partir de INEGI y COESPO**

La mancha urbana de la ciudad se encuentra distribuida en 45 colonias dentro de las cuales se han realizado ampliaciones, unidades habitacionales y fraccionamientos dando paso con ello a un crecimiento urbano desordenado, debido principalmente a que los asentamientos urbanos irregulares y las ampliaciones de las colonias no han sido planeados, y por ello se han generado la falta de servicios públicos, pero a su vez, se ha creado la necesidad de satisfacer a estos asentamientos, lo que ha originado un círculo vicioso en el problema de la prestación de servicios públicos por parte del Gobierno Municipal.

**Tabla 5**  
**Colonias, Ampliaciones, Unidades Habitacionales y Fraccionamientos de Cuautla, Morelos**

	COLONIA	AMPLIACIONES	UNIDADES HABITACIONALES	FRACCIONAMIENTOS
1	10 de Abril	Ampliación 10 de Abril.		
2	19 de Febrero			
3	2 de mayo		Trigo Verde	
4	3 de Mayo	1a. Ampliación, 2a. Ampliación.		
5	5 de Febrero			
6	Año de Juárez			
7	Benito Juárez			
8	Biznaga			
9	Calderón	Ampliación Calderón.		
10	Casasano	Patos.		
11	Colonia Centro			Xochitengo
12	Cuauhtémoc		Salvador Squer	
13	Cuautlixco	Antigua del Bosque, Arboleda, Cerritos, La Cienega, La Esperanza, La Trinchera, Las Tazas, Los Amates, Potrero Verde, Tierra y Libertad.	Río Verde	Araucarias, Manantiales, Los Sabinos, Valle del Sol
14	El Polvorín			
15	Emiliano Zapata	Ampliación Emiliano Zapata.		
16	Empleado Municipal			
17	Empleado Postal		ISSFAM	
18	Eusebio Jáuregui	La Angostura, Ampliación Angostura, Martínez Peña, Porfirio Pastrana.	Piscícola, Casas Geo	
19	Ex hacienda el Hospital			
20	Francisco I. Madero	Ampliación Francisco I Madero, Ampliación Campo de la Palma, Ampliación Fresnal.		
21	Gabriel Tepepa	Agua Azul, Algodonal, Campo de Enmedio, El Chirimoyo, Malena Lara, Palmas, Parotas, Patria Libre, 1a. Sección Reforma, 2a. Sección Reforma, 3a. Sección Reforma, San Miguel, 1a. Sección Tepetates, 2a. Sección Tepetates, 3a. Sección Tepetates, Vista Hermosa, Campo Nuevo.		Las Palmas 1a. 2a. Sección, Los Sauces, Nuevo San José
22	Guadalupe Victoria	Ampliación Guadalupe Victoria.		
23	Hermenegildo Galeana	Ampliación Hermenegildo Galeana, Ampliación 2 Sur.		
24	Héroe de Nacozari			
25	Ignacio Zaragoza	Piedra Grande, Estrella.		
26	Iztaccihuatl	Pedregosa.		
27	Las Cruces			
28	Lázaro Cárdenas	Ampliación Lázaro Cárdenas, 10 de Abril, Rancho San Miguel Sur.		Volcanes de Cuautla
29	Miguel Hidalgo			
30	Morelos	Progreso, Ampliación Progreso, Sifón, Ampliación Morelos.	De los Electricistas, Ferrocarrilera	
31	Narciso Mendoza	Ampliación Narciso Mendoza		
32	Niño Artillero			
33	Otilio Montaño	Amates, Cerrillera, Secc. Agua Hedionda.	Adolfo López Mateos, Fovissste 5 de Diciembre, Margaritas	Agua Hedionda
34	Pablo Torres Burgos	Ampliación P. Torres Burgos, Barrial Grande.		Casas del Río
35	Paraíso	Francisco Mendoza Palma.		
36	Peña Flores			
37	Plan de Ayala	Ampliación Sur, Ampliación Oriente.		
38	Puxtla	Rancho los Cortes, El Mirador		
39	Revolución	Ampliación Revolución.		
40	Santa Bárbara			
41	Santa Cruz	Ampliación Santa Cruz.		
42	Santa Rosa			
43	Tepeyac	Ampliación Tepeyac.		
44	Vicente Guerrero	Avionetas, Tanque Elevado, Tranca de Fierro, Puente Cajón.		
45	Delegación Política de Tetelcingo	Ampliación 3 de Mayo, El Capulín, San Francisco, Ampliación Tetelcingo, Tierra Larga.	Infonavit Tetelcingo, Magisterio, Piedra Blanca	Brisas de Cuautla, Villa de Tetelcingo

**Fuente: Elaboración propia a partir de información del Plan Municipal de Desarrollo Cuautla 2009-2012 y Enciclopedia de los Municipios**

Un aspecto importante a destacar en esta mancha urbana es que se hace difícil establecer los límites municipales debido a que los asentamientos se han dado principalmente a las orillas de las vías de comunicación y por lo tanto entre los límites municipales, un ejemplo es la colonia Juan Morales la cual pertenece al municipio de Yecapixtla pero al ubicarla en un mapa pareciera que pertenece a Cuautla. (Mapa 4) así mismo, los servicios públicos municipales de estas colonias, que geográficamente pertenecen a otro municipio, los provee el municipio de Cuautla (PMD, 2010)

#### Mapa 4

#### Mapa de Cuautla, Morelos

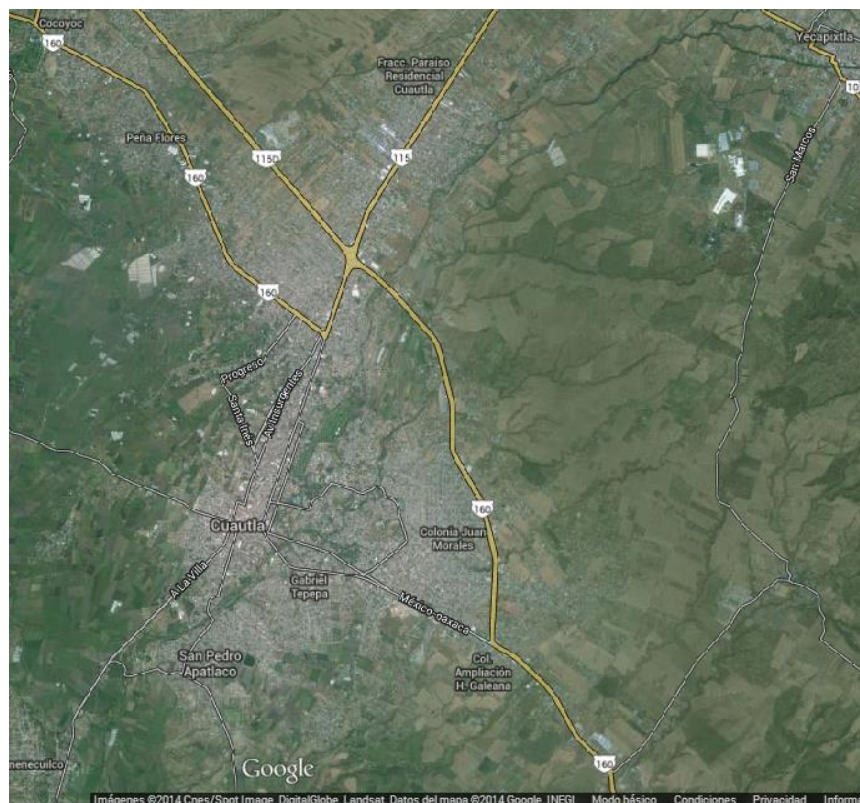

Fuente: Googlemaps. /www.google.com.mx/maps/@18.8367382,-98.952003,12899m/data=!3m1!1e3

Esta situación de proveer servicios públicos a colonias de otros municipios llevó al Gobierno Estatal a la creación del “Programa de ordenación de zona conurbada intermunicipal en su modalidad de centro de población de Cuautla, Ayala, Yecapixtla y Atlatlahucan” (CAYA), el cual



es un proyecto para vincular la planeación y la regulación de la conurbación de Cuautla, Ayala, Yecapixtla y Atlatlahucan. Así mismo esta característica hace de Cuautla un punto relevante de la zona oriente, ya que Cuautla representa "...la capital comercial y de servicios para once Municipios y recibe todos los días una gran cantidad de población flotante, lo que la convierte en una zona metropolitana en constante expansión y crecimiento". (PMD, 2010:21)

Así, en lo referente a las actividades económicas, debido a sus características geográficas e históricas, la ciudad de Cuautla presenta características económicas específicas. Históricamente se podría suponer que la actividad económica que se destaca sería la agricultura y geográficamente las actividades que deben destacar son las de servicios y comercio.

Por el aspecto histórico, la ciudad de Cuautla se encontraba rodeada por las haciendas azucareras y arroceras, generando una actividad agrícola importante. Posteriormente con la repartición de la tierra y la creación de los ejidos el territorio se conformó por 9 ejidos (Cuautla, Gabriel Tepepa, Casasano, Cuautlixco, Tetelcingo, Calderón, Eusebio Jáuregui, El Hospital y Otilio Montaña (Enciclopedia de los Municipios de México, 2005). Sin embargo, debido a la crisis nacional que vive el campo y las reformas constitucionales a la propiedad de la tierra se ha provocado una venta de tierra agrícola para usos distintos (casa-habitación, negocios o fábricas).

Por su localización geográfica, que incluye la localización de varios balnearios y ojos de agua en sus alrededores como son el balneario Agua Hedionda, el Almeal, Las Tazas, entre otros por lo que se generaron que se abrieran pequeños restaurantes, tiendas, pequeños supermercados, esto es, lugares necesarios para poder satisfacer las demandas de los

vacacionistas. Así mismo, tal como se mencionó anteriormente, la ciudad de Cuautla se encarga de proveer diversos servicios a los diferentes municipios vecinos.

Las actividades económicas que destacan son la del sector terciario con un 73.06%, cabe resaltar que de este porcentaje la actividad de servicios ocupa un mayor sector de la población económicamente activa con un 47.22% mientras que la de comercio ocupa un 25.84%, dejando la actividad del sector primario en un 7.74%. Esto es, de 75, 211 personas ocupadas 35,514 se dedican al sector servicios y sólo 5,821 personas al sector primario.(Cuadro 3).

**Cuadro 3**

**Población ocupada y su distribución porcentual según sector de actividad económica por municipio**

Entidad federativa	Municipio	Estimador	Población ocupada	Sector de actividad económica				
				Primario <sup>1</sup>	Secundario <sup>2</sup>	Comercio	Servicios <sup>3</sup>	No especificado
17 Morelos	Total	Parámetro	723,383	10.03	22.49	19.53	47.18	0.77
17 Morelos	006 Cuautla	Parámetro	75,211	7.74	18.86	25.84	47.22	0.34

<sup>1</sup> Agricultura, ganadería, silvicultura, caza y pesca.

<sup>2</sup> Minería, extracción de petróleo y gas, industria manufacturera, electricidad, agua y construcción.

<sup>3</sup> Transporte, gobierno y otros servicios.

Nota: Los límites de confianza se calculan al 90%.

**Fuente: INEGI. Censo de Población y Vivienda 2010: Tabulados del Cuestionario Ampliado**

## CONSIDERACIONES FINALES

Para entender la influencia de las actividades económicas en la configuración urbana de la ciudad de Cuautla, se observa que es necesario considerar las características geográficas de la ciudad, ya que esta situación geográfica le permite localizarse estratégicamente para comunicarse con los territorios de los estados de Puebla, Estado de México y Guerrero y también le permite servir como proveedora de servicios a otras localidades.

Se debe considerar que en lo referente a las actividades económicas, en Cuautla se puede advertir una primera etapa en la que predomina la actividad agrícola, con la siembra de caña de azúcar y arroz, entre otros productos, donde destaca la actividad económica que producen los ingenios y el molino de arroz. Posteriormente gracias al auge de la industria azucarera y arrocera, se desarrollan como actividades complementarias el comercio y los servicios, viéndose éstas fortalecidas a partir de los 50's en que se promueve el turismo.

Por otra parte, las características demográficas como la migración rural y de otros estados ha generado un crecimiento sin planeación de la mancha urbana, lo que ha dado paso a un crecimiento anárquico y a una falta de servicios públicos que no permiten una mejor calidad de vida.

Finalmente, debido a los puntos anteriormente expuestos, se puede considerar que el conocer las características geográficas, demográficas, económicas y urbanas de la entidad no sólo permiten entender su evolución sino también su conocimiento permite conseguir el desarrollo y crecimiento de la ciudad necesario para un mayor bienestar social.

## BIBLIOGRAFÍA

### LIBROS

**Correa, Germán y Patricio Rozas** (2006). *Desarrollo Urbano e inversiones en infraestructura: elementos para la toma de decisiones*. Organización de las Naciones Unidas / CEPAL. Santiago de Chile.

**García Mendoza, Jaime y Guillermo Nájera Nájera** (2010B). *Evangelización y creación de las jurisdicciones eclesiásticas*. En Tomo III. De los Señoríos Indios al Orden Novohispano. Historia de Morelos, Tierra, gente, tiempos del Sur. Comisión Especial de Colaboración a los Festejos del Bicentenario de la Independencia de nuestro país y Centenario de la Revolución Mexicana, Congreso del Estado de Morelos – LI Legislatura / Universidad Autónoma del Estado de Morelos / Ayuntamiento de Cuernavaca / Instituto de Cultura de Morelos. México. Pp. 221 - 263

**García Mendoza, Jaime** (2012). *La alcaldía mayor de Cuautla de Amilpas, siglos XVI al XVIII*. Presentado en III Congreso Nacional: Estudios Regionales y la Multidisciplinariedad en la Historia. Tlaxcala, México. Pp. 118 – 142. ISBN: 978-607-9348-03-8

**Guerra Ulaje, Angélica** (2010). *El desarrollo demográfico en el Valle de Cuernavaca, siglos XVII - XVIII*. En Tomo IV. La Sociedad Colonial, 1610 – 1780. Historia de Morelos, Tierra, gente, tiempos del Sur. Comisión Especial de Colaboración a los Festejos del Bicentenario de la Independencia de nuestro país y Centenario de la Revolución Mexicana, Congreso del Estado de Morelos – LI Legislatura / Universidad Autónoma del Estado de Morelos / Ayuntamiento de Cuernavaca / Instituto de Cultura de Morelos. México. Pp. 63 - 94

-----**INEGI**. (1996). *División territorial del Estado de Morelos de 1810 a 1995*. Edición 1996. México.

-----**INEGI**. (2011). *Perspectiva Estadística Morelos*. Diciembre 2011.

-----**INEGI**. (2012). *Anuario Estadístico de Morelos 2012*. Gobierno del Estado de Morelos. México.

**Jalpa Flores, Tomas** (2010). *Los pueblos serranos de la región de Chalco y del valle de Cuernavaca-Cuautla*. Siglos XV - XVII. En Tomo III. De los Señoríos Indios al Orden Novohispano. Historia de Morelos, Tierra, gente, tiempos del Sur. Comisión Especial de Colaboración a los Festejos del Bicentenario de la Independencia de nuestro país y Centenario de la Revolución Mexicana, Congreso del Estado de Morelos – LI Legislatura / Universidad Autónoma del Estado de Morelos / Ayuntamiento de Cuernavaca / Instituto de Cultura de Morelos. México. Pp. 411 – 425

**Maldonado Jiménez, Druzo** (2010). *Tlaluicas y Xochimilcas en Morelos Prehispánico*. Desarrollo histórico (1376 – 1519), organización territorial, producción agrícola, tributación y mercados: una perspectiva etnohistórica. En Tomo III. De los Señoríos Indios al Orden Novohispano. Historia de Morelos, tierra, gente, tiempos del Sur. Comisión Especial de Colaboración a los Festejos del Bicentenario de la Independencia de nuestro país y Centenario de la Revolución Mexicana, Congreso del Estado de Morelos – LI Legislatura / Universidad Autónoma del Estado de Morelos / Ayuntamiento de Cuernavaca / Instituto de Cultura de Morelos. México. Pp. 53 – 177

**Mankiw, N. Gregory** (2002). *Principios de Economía*. Mc. Graw-Hill Interamericana de España. España.

**Molina Del Villar, America** (2010). *Demografía, salud y enfermedad, siglos XVII – XVIII*. En Tomo IV. La Sociedad Colonial, 1610 – 1780. Historia de Morelos, Tierra, gente, tiempos del Sur. Comisión Especial de Colaboración a los Festejos del Bicentenario de la Independencia de nuestro país y Centenario de la Revolución Mexicana, Congreso del Estado de Morelos – LI Legislatura / Universidad Autónoma del Estado de Morelos / Ayuntamiento de Cuernavaca / Instituto de Cultura de Morelos. México. Pp. 343 - 362

-----**Plan Municipal de Desarrollo 2009 – 2012 de Cuautla**. (2010). En el periódico oficial del Gobierno del Estado de Morelos “Tierra y Libertad” no. 4804 segunda sección, mayo 2010.

**Pradilla Cobos Emilio** (1995) *La política territorial y la configuración urbano regional*. En Desarrollo Regional y Urbano (tendencias y alternativas) Tomo I. Dr. José Luis Calva (Coord). Universidad de Guadalajara, Instituto de Geografía, UNAM. Juan Pablos Editor S.A. México. Pp. 131 – 151.

**Rifkin, Jeremy** (1996). *El fin del trabajo: Nuevas tecnologías contra puestos de trabajo; el nacimiento de una nueva era*. Paidós Ibérica. España

**Rueda Hurtado, Rocío** (2000) *Cambios y procesos urbanos: antecedentes del Morelos actual*. En Contribuciones a la investigación regional del estado de Morelos. Universidad Nacional Autónoma de México, Centro Regional de Investigaciones Multidisciplinarias. Morelos.

**Salguero Cubides, Jorge** (2006). *Enfoque sobre algunas teorías referentes al Desarrollo Regional*. En Conferencia Estatutaria para posesionarse como Miembro de Número de la Sociedad Geográfica de Colombia. Bogotá, Colombia.

**Sosa Sánchez, Gabriela M.** (2010). *Biografía política del coronel Manuel Alarcón, gobernador porfirista de Morelos, 1894 – 1908*. En Tomo VI. Creación del Estado, leyvismo y porfiriato. Historia de Morelos, Tierra, gente, tiempos del Sur. Comisión Especial de Colaboración a los Festejos del Bicentenario de la Independencia de nuestro país y Centenario de la Revolución Mexicana, Congreso del Estado de Morelos – LI Legislatura / Universidad Autónoma del Estado de Morelos / Ayuntamiento de Cuernavaca / Instituto de Cultura de Morelos. México. Pp. 227 – 258

**Unikel, Luis.** (1978) *Políticas de Desarrollo Regional en México*. En Demografía y Economía, El Colegio de México, Centro de Estudios Económicos y Demográficos, v. 12 no. 2 (35) (1978). México. pp. 143 – 181

**Von Mentz, Brígida** (2010). *Introducción*. En Tomo IV. La Sociedad Colonial, 1610 – 1780. Historia de Morelos, Tierra, gente, tiempos del Sur. Comisión Especial de Colaboración a los Festejos del Bicentenario de la Independencia de nuestro país y Centenario de la Revolución

Mexicana, Congreso del Estado de Morelos – LI Legislatura / Universidad Autónoma del Estado de Morelos / Ayuntamiento de Cuernavaca / Instituto de Cultura de Morelos. México. Pp. 11 - 36

#### PÁGINAS ELECTRÓNICAS

[www.wikivia.org/wikivia/index.php/Mapa\\_de\\_carreteras\\_de\\_Morelos](http://www.wikivia.org/wikivia/index.php/Mapa_de_carreteras_de_Morelos). [01 de julio de 2014]

<http://www.e-local.gob.mx/work/templates/enciclo/morelos/> Enciclopedia de los Municipios de México. 2005. Instituto Nacional para el Federalismo y el Desarrollo Municipal, Gobierno del Estado de Morelos. [05 de julio de 2014]

<http://coespomor.gob.mx/> Consejo Estatal de Población (COESPO). Sitio web. Gobierno del Estado de Morelos. [08 de julio de 2014]

<http://132.248.35.1/bibliovirtual/Libros/Delgadillo/Morelos/Morelos.htm> Delgadillo Macías, Javier (2000). Contribuciones a la investigación regional del estado de Morelos. Universidad Nacional Autónoma de México, Centro Regional de Investigaciones Multidisciplinarias. Morelos.