

“EL PERFIL SOCIO-ECONÓMICO Y POLÍTICO DE LOS JÓVENES EN EL MUNICIPIO DE URUAPAN, MICHOACÁN”.

*Edith Angelina Hernández Zamudio**
*Ma. Asucena Reyes Toledo**
Liliana Rojas Carrillo

PLANTEAMIENTO DEL PROBLEMA Y OBJETIVOS

Los jóvenes representan un amplio sector de la población del municipio de Uruapan (25%, de un total de 279,229 habitantes, según el Censo de Población del 2005) que están demandando atención prioritaria en cuanto a sus necesidades como en los aspectos de salud, educación y empleo.

Tomando en cuenta la importancia de este sector de población, se generó una investigación social para recabar datos de primera mano que reflejen, si el Instituto Municipal de la Juventud (IMJU) a través de sus programas y actividades que realiza, responden y dan solución a las problemáticas y necesidades actuales de los jóvenes.

Esta investigación se realizó en diferentes localidades del municipio de Uruapan, tomando en cuenta a jóvenes de diferentes medios como el urbano, rural e indígena. La muestra consiste en setecientos veintinueve cuestionarios aplicados a jóvenes de 15 a 24 años de edad, tomando en cuenta los aspectos de salud, nivel educativo, empleo, condiciones económicas, participación política y problemática social, entre otros.

El objetivo general de la investigación es identificar el perfil de los jóvenes en el aspecto social, político y económico, con la finalidad de proporcionar herramientas para un nuevo plan de acción del Instituto Municipal de la Juventud, que propicie nuevas líneas de acción para un mayor desarrollo y beneficio de los mismos.

ANTECEDENTES

En el periodo de formación del Trabajador Social, se cursa la materia de Práctica Regional y esta se considera como una materia medular en la formación del Licenciado en Trabajo Social, la cual permite poner en práctica los conocimientos teóricos y metodológicos

* Séptimo Semestre: Universidad Don Vasco AC., Tel.: 01-452-52-4-25-26 ó 01-452-52-4-17-22 Ext. 115.
Asesor: L.T.S. Yajaira Isayana Godinez Espinosa, correo electrónico: yajaisa150@hotmail.com

permitiendo así, que el alumno valore y desarrolle estrategias de intervención para construir propuestas con proyección regional.

UBICACIÓN GEOGRÁFICA Y GENERALIDADES DEL CONTEXTO

El lugar donde se llevó a cabo la investigación como parte de la práctica regional, fue el municipio de **URUAPAN**, está situada en la vertiente sur de la sierra de Uruapan, prolongación de Apatzingan, formando parte del eje volcánico. Uruapan está inmersa en el eje neovolcánico mexicano, al centro-occidente del estado de **Michoacán**, tiene una extensión territorial total de 954.17 km². Limita con los municipios de **Los Reyes**, Charapan, **Paracho**, Nahuatzen, Tingambato, Ziracuaretiro, **Taretan**, Nuevo Urecho, Gabriel Zamora, **Parácuaro**, **Nuevo Parangaricutiro**, **Tancítaro** y Peribán.

En cuanto al total de la población, los datos arrojados por el Segundo Censo de Población y Vivienda de 2005, en el municipio de Uruapan se cuenta con una población de 433,295 habitantes; la estimación poblacional de CONAPO en 2009 sólo para la ciudad de Uruapan es de 600,000 habitantes.

Esta investigación está coordinada por las asesoras de práctica regional con el Instituto Municipal de la Juventud (IMJU), para lo que fue necesario hacer un convenio con dicha institución y la Universidad Don Vasco A.C (UDV).



DATOS GENERALES DEL IMJU

El Instituto Municipal de la Juventud es la expresión de la juventud municipal por medio del cual, estos jóvenes se sientan escuchados y tomados en cuenta al momento de tratar asuntos de nuestro municipio y también expresen sus inquietudes, preocupaciones o necesidades. Es una instancia que ayuda a mejorar la vida del joven ya que por medio de los programas y actividades que realice el IMJU, se busca hacer de los jóvenes personas útiles y de provecho para la sociedad mexicana.

El surgimiento de este instituto, fue debido a que no existía ninguna instancia gubernamental (a nivel municipal), que atendiera específicamente a esta población, cuando la realidad es que los jóvenes presentan una infinidad de necesidades y problemáticas sociales específicas, que deben ser atendidas de manera más directa. (Fuente directa del IMJU de Uruapan).

METODOLOGÍA IMPLEMENTADA

En este caso se retomó el modelo de promoción social de la autora Silvia Galeana de la O y de Ezequiel Ander Egg.

- Propuesta metodológica del Modelo de Promoción Social.

La promoción social se consolida, como el área de intervención de Trabajo Social que tiene como objetivo el desarrollo social desde una perspectiva global e integral para responder a las desigualdades sociales, concretizadas en necesidades y demandas surgidas en la relación de la sociedad.

- Este modelo atiende necesidades básicas
- Su metodología base, son las estrategias de intervención en el campo.
- Utiliza como elemento básico la participación y organización social.

Después de haber concluido con la investigación de campo, y haber elaborado un diagnóstico social en base a los resultados obtenidos y la jerarquización de necesidades y problemáticas sociales detectadas, se está trabajando en la realización de proyectos que pretenden responder a las demandas actuales más prioritarias y viables de atender según las posibilidades que tenemos como equipo.

En su modelo se realizan diversas acciones en el proceso de promoción social:

- Investigación social, Educación social, Capacitación social, Organización social, Gestión social

Dichas acciones fueron pieza clave para el objetivo que se pretende lograr con la población juvenil, el cual consta de poder lograr que los jóvenes tengan un beneficio para todos, siempre y cuando la propia población participe en las actividades que se deban realizar para alcanzar el desarrollo, y para esto, es importante involucrar los conocimientos brindados por trabajo social, en este caso las alumnas de séptimo semestre, quienes serán las encargadas de la contribución entre todos, como es el Instituto Municipal de la Juventud y los jóvenes; para lograr un crecimiento, ya que se le proporcionarán datos relevantes a las diversas situaciones en las que se desenvuelven estos.

PROCESO DE INVESTIGACIÓN

La investigación se realizó del mes de enero a junio del presente año, donde fue necesario utilizar un instrumento con preguntas que nos ayudaran a obtener la información que se requería y que fue solicitada por parte del Instituto Municipal de la Juventud (IMJU).

Es de gran importancia señalar las fórmulas que fueron utilizadas para obtener la muestra con la que se trabajó en cada comunidad y la distribución del número de entrevistas que se hicieron.

$$n = \frac{Z^2 P (1-P)}{(0.037)^2} = \frac{(1.96)^2 (0.5) (1-.5)}{0.0013} = .9604 = 739$$

$$n = \frac{n}{n + (N-1)} = \frac{739}{739 + (54258-1)} = \frac{739}{1.0136} = \boxed{729}$$

Calzontzin

$$\begin{array}{l} 54258 \text{ ---} 729 \\ 895 \text{ ----} 12+10 = 22 \end{array}$$

Angahuan

$$\begin{array}{l} 54258 \text{ ----} 729 \\ 872 \text{ ----} 12+9 = 21 \end{array}$$

Capacuaro

$$\begin{array}{l} 54258 \text{ ----} 729 \\ 1768 \text{ ----} 24 \\ \text{Uruapan} \end{array}$$

$$\begin{array}{l} 54258 \text{ ----} 729 \\ 45963 \text{ ----} 618 \end{array}$$

Jucutacato

$$\begin{array}{l} 54258 \text{ ----} 729 \\ 256 \text{ ----} 3+10 = 13 \end{array}$$

San Lorenzo

$$\begin{array}{l} 54258 \text{ ----} 729 \\ 779 \text{ ----} 10+10 = 20 \end{array}$$

Jicalan

$$\begin{array}{l} 54258 \text{ ----} 729 \\ 66 \text{ ----} 1+10 = 11 \end{array}$$

$$\text{TOTAL} = 680+49 = 729$$

(Bibliografía: encuesta directa de los jóvenes del municipio).

ASPECTOS DE LA INVESTIGACIÓN

Los aspectos de interés para el instituto y que fueron investigados son: Datos Personales, Económico, Social, Cultural, Salud, Político y Municipal.

Los principales problemas de mayor trascendencia según su opinión fueron los siguientes:

RESULTADOS GENERALES DE LA INVESTIGACIÓN.

Dentro de la investigación que se realizó, se abordaron diferentes aspectos relevantes al respecto de los contextos donde se desenvuelven los jóvenes, así como su situación actual como parte de la sociedad.

DATOS PERSONALES

Dentro de este aspecto, se consideraron datos generales como edad, escolaridad, género, estado civil, ocupación, tipo de familia, lugar de origen y domicilio, esto con la finalidad de ubicarlos dentro de un contexto, y conocer sus situación actual al respecto del desarrollo y participación que tienen dentro de la vida social.

La edad que se tomó en cuenta para la investigación fue de 15 a 24 años, ya que se considera que a esta edad los jóvenes se encuentran en una etapa de mayor participación (que puede ser activa o pasiva) en la sociedad en los diferentes aspectos, como son el político, lo social, cultural, entre otros, por esto, también se tomó en cuenta, el tener la opinión de ambos sexos donde el 51.4% de los jóvenes encuestados fueron del sexo masculino y el 48.6% del sexo femenino, ya que cabe destacar que las respuestas que se dan son de diferentes enfoques, la población encuestada más alta se encuentra en la edad de 15 años con el 15.6% y de 18 años con un 13.5% Esto indica que son jóvenes adolescentes los encuestados, aunque no se descartaron las edades que se mencionaron anteriormente, ya que por diversos factores se encuentran estudiando la preparatoria en la actualidad con un 21.5% y con un porcentaje mayor son los jóvenes que terminaron sus estudios universitarios correspondiente al 23.1%, cabe mencionar que el total de población es el 87%, de estos mismos jóvenes que se encuestaron, son jóvenes solteros y una minoría son jóvenes casados teniendo un porcentaje de 10.5%, es importante destacar que se encuentran en una familia nuclear y realizando un trabajo.

CULTURAL

En este aspecto un 68% de los jóvenes no están participando en las actividades que realizan en sus colonias y comunidades, mientras que el 22% de que sí participan, lo hacen en un 40.2% mediante el aporte económico. Al respecto de los jóvenes que no participan, mencionaron que las causas de ello son diversas, como la falta de tiempo, poco interés y/o desconocimiento de las actividades que se realizan; por otro lado, algunos de ellos, aunque no participan, sí conocen los eventos y actividades que se realizan, causándoles orgullo al 33% de los encuestados. El 50% de los jóvenes contestaron que los eventos culturales de su agrado son los musicales, mientras que para un 40.3% son los de baile. En cuanto a los valores el 54% de los jóvenes consideran que aun se habla de los valores dentro de la familia. Al respecto del idioma, en un 100% los jóvenes hablan el español, mientras un 9% de ellos hablan otros dos idiomas como es el inglés y el purépecha, lo que refleja de alguna manera la diversidad cultural dentro de nuestra región, misma que desafortunadamente cada día se pierde más, debido a que a partir del análisis realizado desde el plan nacional hasta el municipal, realmente hace falta una mayor intervención dentro de este aspecto, tanto de promoción de cultura como de fortalecimiento de la misma.

POLÍTICO

Ante este aspecto, la mayoría de los jóvenes, correspondiente al 70%, respondieron estar orgullosos de ser mexicanos, por otra parte, y de manera muy desafortunada, existe también un importante porcentaje correspondiente al 17% que mencionaron no sentirse orgullosos por el tipo de políticas y la mala administración que se tiene en el gobierno; lo que desafortunadamente es verdad, ya que es bien sabido que en la actualidad, dentro de la política todo funciona mediante la corrupción y el hecho de ser alguien influyente, es por esta razón que sólo un 32% de ellos participan en las actividades políticas como en la elección de algún candidato a representarnos ejerciendo algún cargo público, reflejándose así, que realmente la política no es un aspecto que a la mayoría de los jóvenes les interese tanto, por lo que se debería de realizar una mayor promoción con los jóvenes, así como el sensibilizarlos al respecto de la importancia que tiene que nosotros, como los jóvenes del hoy, nos involucremos en estos procesos, aparte de que es una obligación que como ciudadanos tenemos, pero que pocos jóvenes asumimos.

Por otra parte, al respecto de los jóvenes que dijeron conocer sus derechos humanos, sólo se obtuvo un 66.6%; ellos consideran que como ciudadanos deben estar muy bien informados de sus derechos, así como sus obligaciones; sin embargo, no se debe de dejar de lado a los que no conocen estos derechos, ya que es un porcentaje importante, y si no los conocen, es imposible que exijan el respeto de los mismos hacia su persona.

MUNICIPAL

El 67.7% de los jóvenes entrevistados contestaron que de las instancias de la presidencia municipal la que más conocen y a la cual han acudido es el DIF , ya que muchos de ellos han solicitado becas, gestiones, información de investigaciones para sus escuelas, etc. Y conocen de otras aunque no han acudido a solicitar ningún recurso, comentando que el trato que se les ha dado es regular según el 33.3%.

Dentro de este aspecto, también se obtuvieron datos sobre los eventos en los que les gusta participar a los jóvenes, donde un 33% de la población juvenil participa en eventos deportivos-

Resulta de mucha relevancia para esta investigación el dato siguiente, donde 80.7% de los jóvenes contestaron no conocer al IMJU, ni las actividades que dicho instituto realiza; por lo que notoriamente hace falta un gran trabajo de difusión al respecto, no sólo del IMJU, sino de las diversas instancias y dependencias de gobierno, así como de los servicios con los que cada una cuenta, para poder recurrir a estas cuando su situación lo requiera.

Esto resulta de mucha relevancia en el caso específico del IMJU, ya que ellos podrán conocer más sobre cuales son las expectativas de los jóvenes hacia ellos y lo que esperan que como institución les puedan proporcionar.

SALUD

Respecto a los jóvenes, en el aspecto de la Salud en México es indudable que se trata del grupo de población más sano, el que utiliza menos servicios de salud y es uno de los grupos de edad en el que se presentan menos defunciones. Sin embargo, es en el que se inician exposiciones a factores de riesgo como sexo inseguro, consumo de alcohol, tabaco y drogas, consumo inadecuado de alimentos y sedentarismo que determinan problemas en su edad y la aparición de las enfermedades crónico-degenerativas del adulto, que afectan a las personas con el paso del tiempo.

Tiene mucha similitud con el municipio de Uruapan en el ámbito de salud ya que el 46% de los jóvenes consideran que tienen una salud sana, puesto que dedican poco tiempo, y de acuerdo a lo que contestaron es que invierten poco dinero en ella, como es el 53.8%, ellos consideran que no es una parte primordialmente para atender, por que se encuentran en constante activismo y ocupados. Respecto a la planificación familiar el 94.1% de la población encuestada consideran que es importante planear el número de hijos, pues ya las condiciones económicas no son las mismas de 20 años atrás; cabe señalar que está relacionado a esto que el 93.2% de los jóvenes tienen el suficiente conocimiento de las enfermedades de transmisión sexual y en general tienen un amplio conocimiento de los métodos anticonceptivos de los que existen, y la mayoría de ellos que son el 47.3% de los jóvenes opinan que la vida sexual de los jóvenes inician entre los 15 y 17 años.

ECONÓMICO

En este ámbito cabe destacar que en la encuesta realizada, más de la mitad de los jóvenes encuestados con un 58.2% respondieron que se dedican a estudiar y un 41.8% menciona que sí se encuentra trabajando. Por otra parte el 69.5% de los jóvenes menciona que hay pocas oportunidades de trabajo en el municipio de Uruapan ya que les ha sido difícil emplearse, esta situación se da a nivel estatal y nacional lo que representa un problema grave principalmente para los jóvenes pues existen pocas oportunidades de trabajo para esta población. También es importante señalar que de los jóvenes que actualmente se encuentran trabajando el 28.8% lo hace por apoyar a sus padres en los gastos de la casa ya que la situación económica actual del país es muy crítica y no alcanza con el salario de los padres para el sustento de la casa, así pues un 16.7% que representa a la mayoría de los jóvenes que trabajan permanentemente reciben un salario semanal de 400 a 700 pesos.

SOCIAL

En este ámbito cabe destacar que en la encuesta realizada, más de la mitad de los jóvenes encuestados con un 58.2% respondieron que se dedican a estudiar y un 41.8% menciona que sí se encuentra trabajando. Por otra parte el 69.5% de los jóvenes menciona que hay pocas oportunidades de trabajo en el municipio de Uruapan ya que les ha sido difícil emplearse, esta situación se da a nivel estatal y nacional lo que representa un problema grave principalmente para los jóvenes pues existen pocas oportunidades de trabajo para esta población. También es importante señalar que de los jóvenes que actualmente se encuentran trabajando el 28.8% lo hace por apoyar a sus padres en los gastos de la casa ya que la situación económica actual del país es muy crítica y no alcanza con el salario de los padres para el sustento de la casa, así pues un 16.7% que representa a la mayoría de los jóvenes que trabajan permanentemente reciben un salario semanal de 400 a 700 pesos.

RESULTADOS GRÁFICOS DE LA INVESTIGACIÓN

Escolaridad

CONCEPTO	FRECUENCIA ABSOLUTA	FRECUENCIA RELATIVA
a) Primaria incompleta	10	1.3%
b) Primaria terminada	26	3.5%
c) Secundaria incompleta	109	14.9%
d) Secundaria terminada	92	12.6%
e) Preparatoria terminada	103	14.1%
f) Preparatoria incompleta	157	21.5%
g) Universidad incompleta	52	7.1%
h) Universidad completa	169	23.1%
i) Carrera técnica	11	1.5%
TOTAL	729	100%

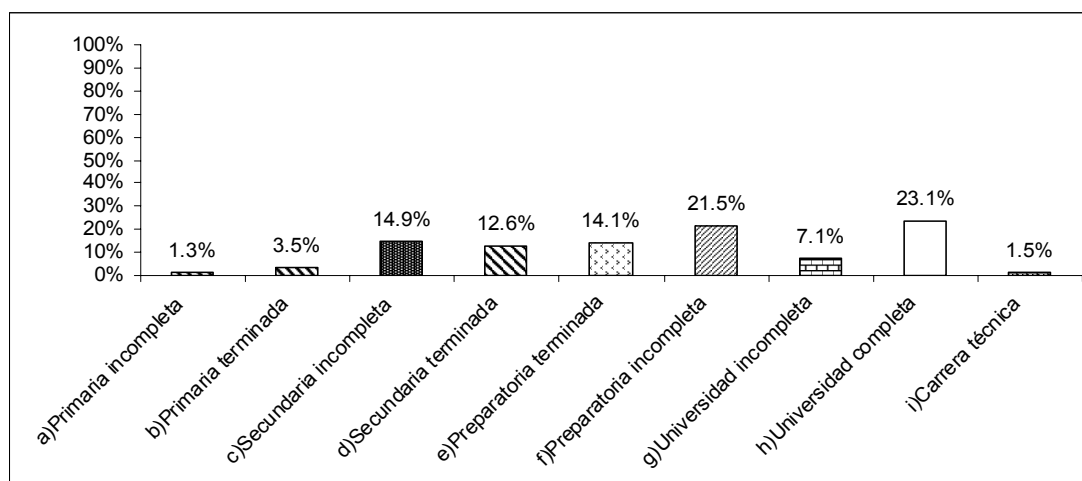

Encuesta directa 2010

Sexo

CONCEPTO	FRECUENCIA ABSOLUTA	FRECUENCIA RELATIVA
a) Femenino	354	48.6%
b) Masculino	375	51.4%
TOTAL	729	100%

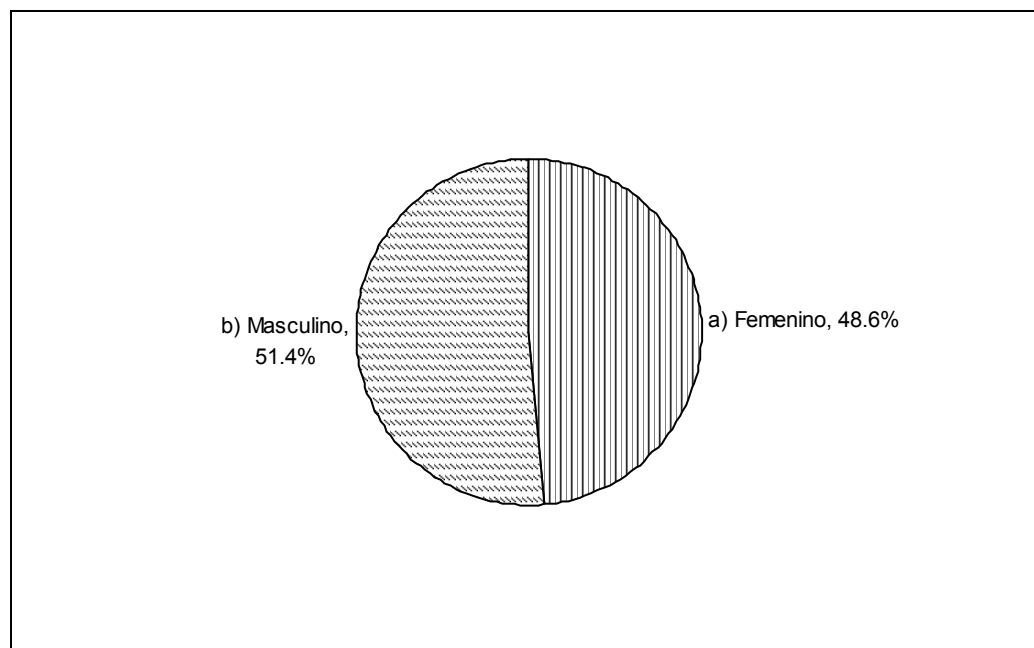

Encuesta directa 2010

Nota: esta pregunta es de opción múltiple debido a ello se puede alterar la frecuencia absoluta y la relativa.

¿Cuáles son los principales problemas que identificas en tu localidad?

CONCEPTO	FRECUENCIA ABSOLUTA	FRECUENCIA RELATIVA
a) Drogadicción	423	58%
b) Vandalismo	269	36.8%
c) Prostitución	159	21.8%
d) Delincuencia	365	50%
e) Migración	156	21.3%
f) Desintegración familiar	220	30.1%
g) Alcoholismo	438	60%
h) Vagancia	261	35.8%
i) Inseguridad	322	44.1%
j) Tabaquismo	324	44.4%
k) Suicidios	135	18.5%
l) Violencia intrafamiliar	188	25.7%
m) Falta de valores	328	44.9%
n) Falta de empleo	298	40.8%
ñ) Otro	17	2.3%
o) No contesto	1	0.2%

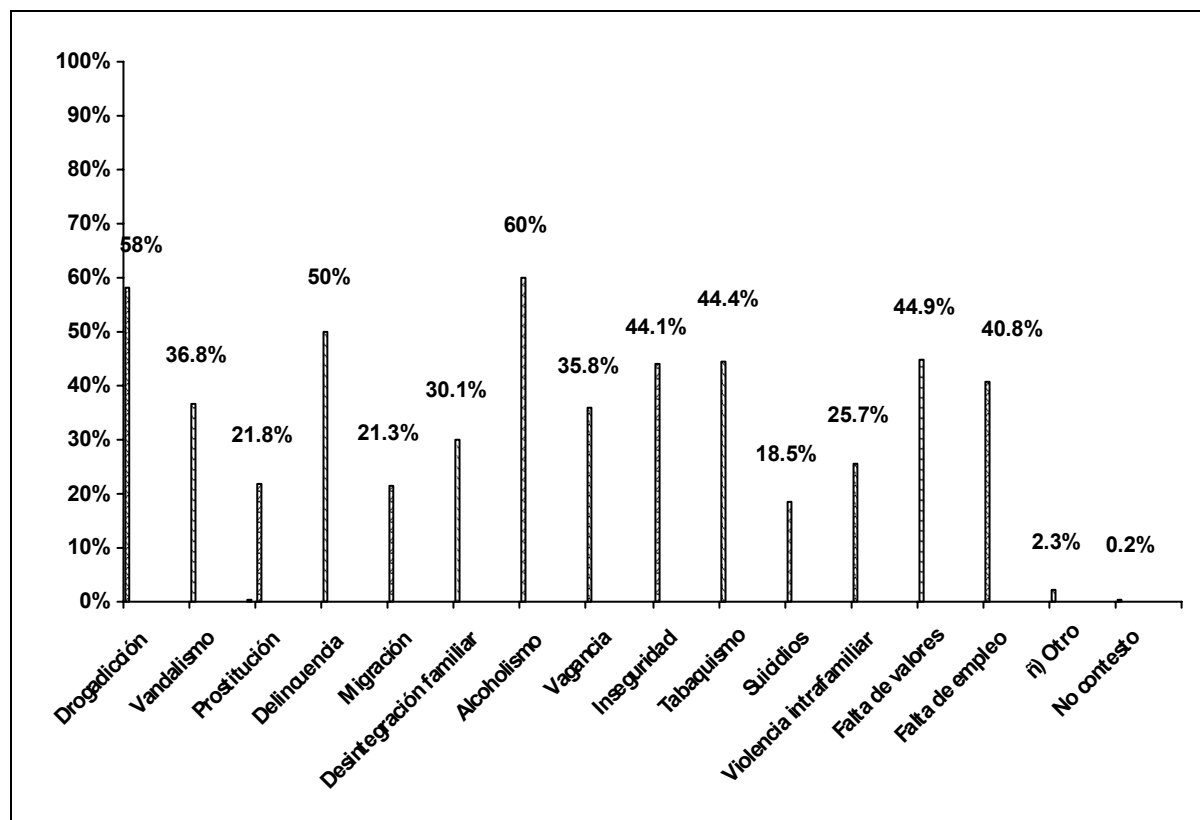

Encuesta directa 2010

Nota: esta pregunta es de opción múltiple debido a ello se puede alterar la frecuencia absoluta y la relativa.

¿Qué actividad realizas en tu tiempo libre?

CONCEPTO	FRECUENCIA ABSOLUTA	FRECUENCIA RELATIVA
a) Deporte	294	40.3%
b) Asistir al antro	87	11.9%
c) Ir al café	63	8.6%
d) Nada	46	6.3%
e) Escuchar música	323	44.3%
f) Otro	147	20.1%
g) No contestó	1	0.2%

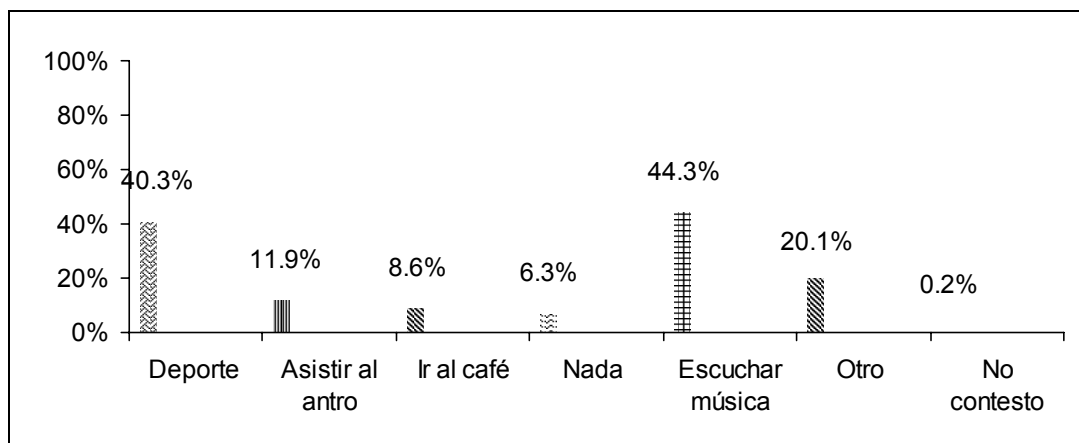

Encuesta directa 2010

Nota: esta pregunta es de opción múltiple debido a ello se puede alterar la frecuencia absoluta y la relativa.

¿Qué tipo de eventos culturales son de tu agrado?

CONCEPTO	FRECUENCIA ABSOLUTA	FRECUENCIA RELATIVA
a) Musicales	364	50%
b) Baile	294	40.3%
c) Fólklor	66	9.1%
d) Arte	105	14.4%
e) Poesía	51	7%
f) Literatura	53	7.3%
g) Cine	200	27.4%
h) Otro	23	3.2%

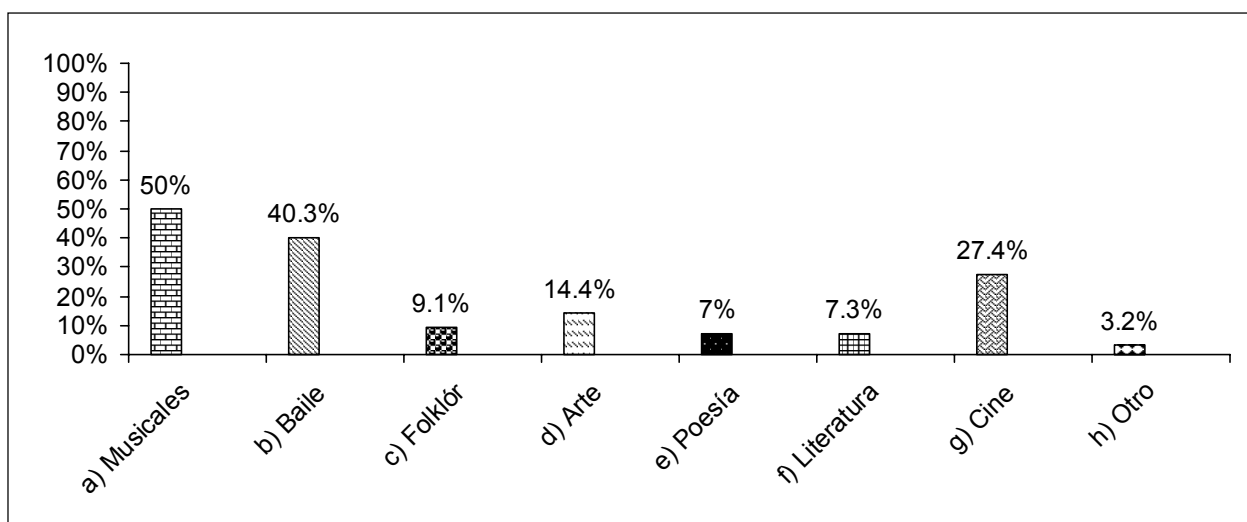

Encuesta directa 2010

¿A qué edad consideras que los jóvenes inician su vida sexual?

CONCEPTO	FRECUENCIA ABSOLUTA	FRECUENCIA RELATIVA
a) 12 a 14 años	149	20.5%
b) 15 a 17 años	344	47.3%
c) 18 a 25 años	212	29%
d) 26 en adelante	20	2.7%
e) Otra	4	0.5%
TOTAL	729	100%

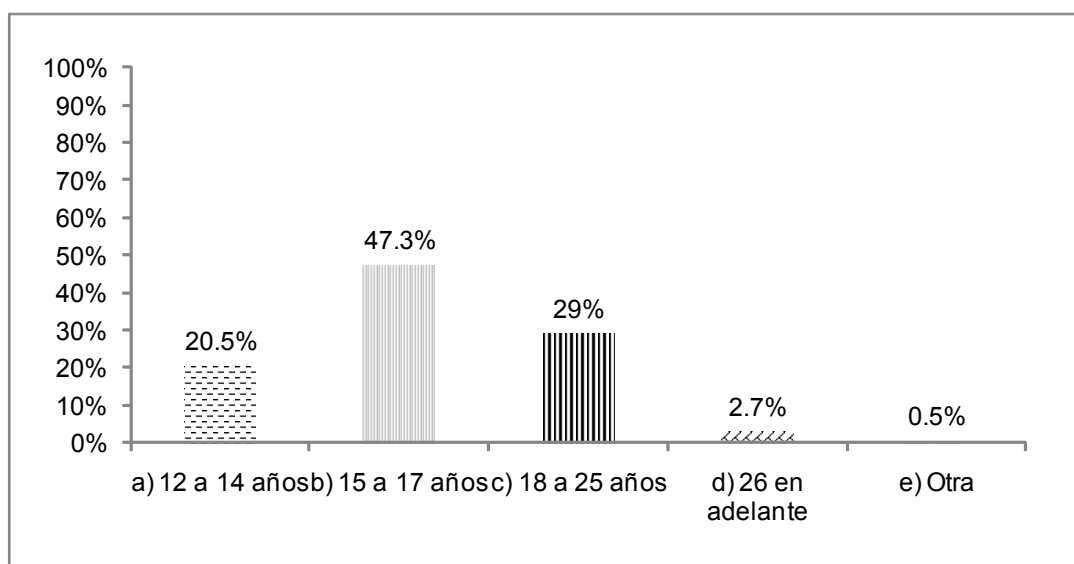

Encuesta directa 2010

Nota: esta pregunta es de opción múltiple debido a ello se puede alterar la frecuencia absoluta y la relativa.

¿Por qué crees que han aumentado los abortos?

CONCEPTO	FRECUENCIA ABSOLUTA	FRECUENCIA RELATIVA
a) Falta de responsabilidad	511	70%
b) Unión libre	36	4.9%
c) Falta de información	217	29.7%
d) Otra	38	5.2%

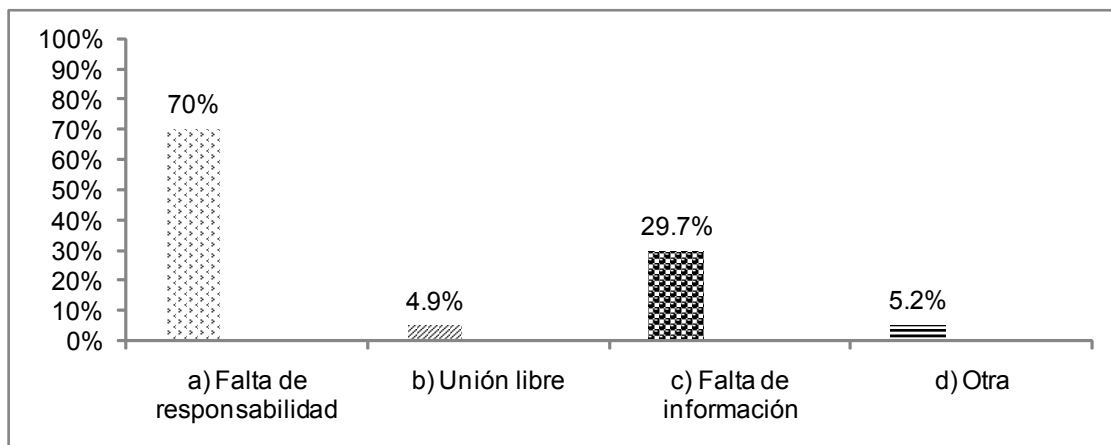

Encuesta directa 2010

¿Te gusta la forma de gobernar en nuestro país?

CONCEPTO	FRECUENCIA ABSOLUTA	FRECUENCIA RELATIVA
a) Si	190	26.2%
b) No	536	73.5%
c) A veces	1	0.1
d) No sabe	1	0.1
e) No contesto	1	0.1
TOTAL	729	100%

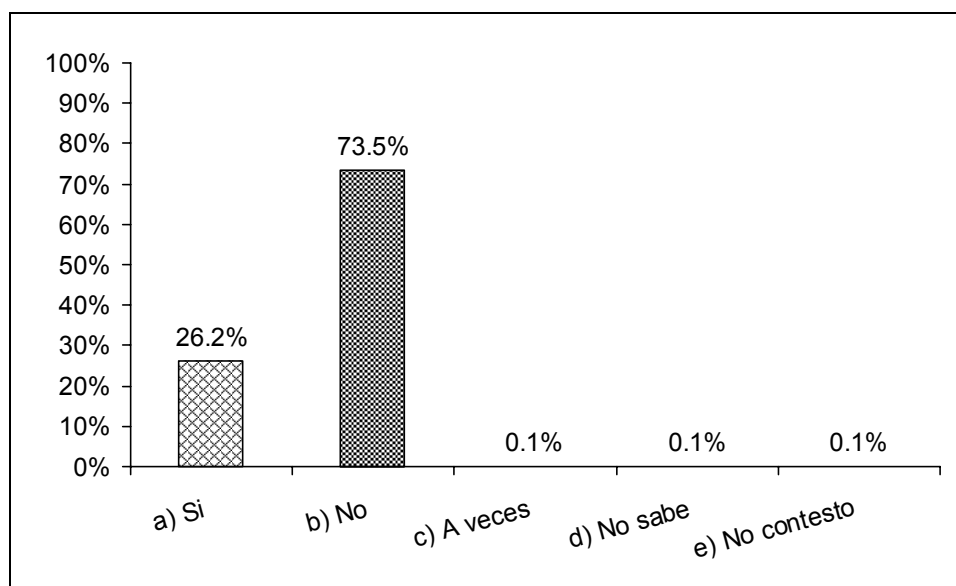

Encuesta directa 2010

¿Conoces tus derechos humanos?

CONCEPTO	FRECUENCIA ABSOLUTA	FRECUENCIA RELATIVA
a) Si	486	66.6%
b) No	243	33.3%
TOTAL	729	100%

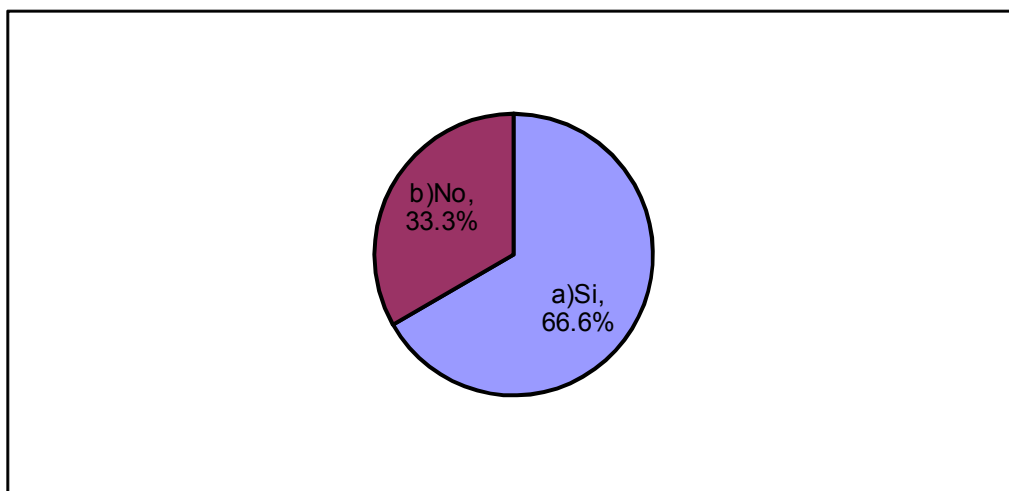

Encuesta directa 2010.

Nota: esta pregunta es de opción múltiple debido a ello se puede alterar la frecuencia absoluta y la relativa.

¿Qué áreas de Presidencia Municipal conoces?

CONCEPTO	FRECUENCIA ABSOLUTA	FRECUENCIA RELATIVA
a) Seguridad pública	298	40%
b) DIF	494	67.7%
c) Obras públicas	188	25.7%
d) IMJU	87	11.9%
e) Otra	57	7.8%
f) Ninguna	33	4.5%

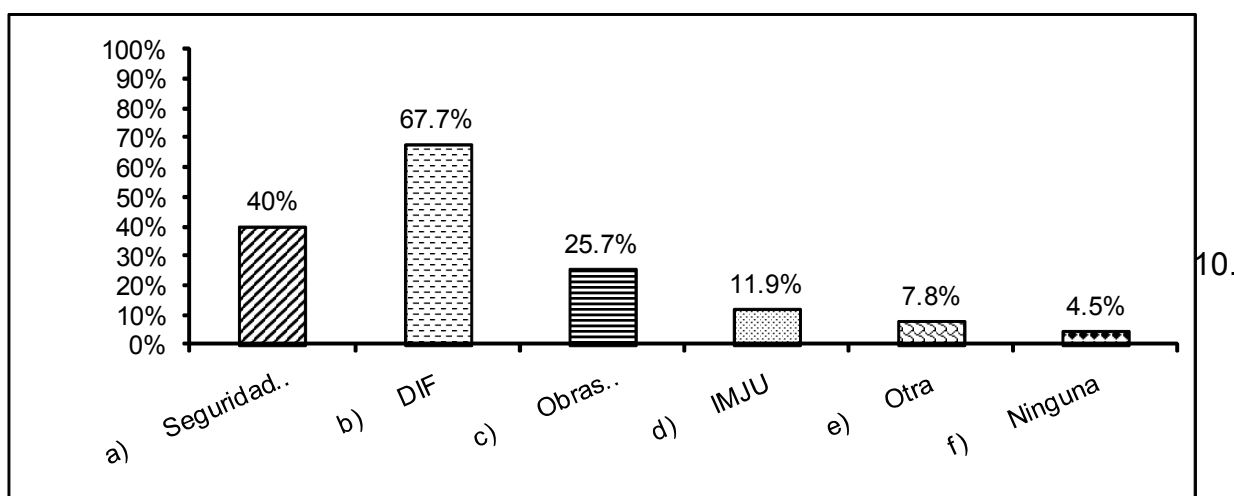

Encuesta directa 2010

JERARQUIZACIÓN DE LAS PROBLEMÁTICAS DETECTADAS.

FRECUENCIA	TRASCENDENCIA	VIABILIDAD
Drogadicción	Este problema trasciende y generan otros problemas que se presentan en esta misma tabla. No solo afecta al individuo si no a la sociedad en general.	Falta de valores
Alcoholismo	Este problema dispone un serio riesgo a la salud de los jóvenes, produce efectos graves sobre la salud, el aumento de riesgo de sufrir ataques cardiacos, cáncer.	Tabaquismo
Delincuencia	Este problema trasciende debido a que los jóvenes ven los vinos como una fuente de diversión y mayoría de las tiendas ponen en venta a los jóvenes estas bebidas y no se dan cuenta que la mayoría de estos jóvenes son menores de edad.	Alcoholismo
Inseguridad	Este tipo de problemas existen en diversos contextos, sin importar su nivel económico, social, político, educativo, entre otros. Principalmente se presenta por causa de falta de educación, recursos económicos, madres solteras o por inconsciencia. Este problema puede trascender a que las futuras generaciones sigan ese ejemplo, en donde hace falta información para prevenir este tipo de problemas.	Violencia intrafamiliar
Tabaquismo	Este problema puede ocasionar que los patrones se repitan y el porcentaje de maltrato aumente cada vez más, la falta de respeto entre otros aspectos.	Desintegración familiar
Falta de valores	Tiene gran trascendencia ya que se ha convertido en un problema social cada vez más común, cuestión alarmante ya que es la consecuencia de otros problemas que necesitan atención.	Suicidios
Falta de empleo	Resulta de gran trascendencia ya que los jóvenes realmente no dedican su tiempo a actividades de provecho, sería de gran beneficio que lo inviertan en actividades de aprendizaje o crecimiento personal, de recreación sana o incluso para algún beneficio social.	Vagancia
Vandalismo	Este problema es de trascendencia ya que si se sigue presentando en el municipio de Uruapan es posible que la delincuencia aumente, aparte de	Drogadicción

	que la dinámica social de Uruapan, puede verse afectada de manera negativa,	
Vagancia	Este problema trasciende debido a la falta de seguridad para los niños, mujeres y personas en general de las diferentes comunidades, ya que es difícil realizar ciertas actividades debido a la falta de seguridad.	Inseguridad
Desintegración familiar	Lo que se origina de este problema, es que los jóvenes están descuidando la familia, la escuela, y que se ocasionan otros problemas y adicciones.	Vandalismo
Violencia intrafamiliar	Este problema trasciende por el peligro que acarrea a los vecinos, y también con los jóvenes que se encuentran inmiscuidos en los problemas de la delincuencia.	Delincuencia
Prostitución	Esta situación puede ocasionar que haya enfermedades congénitas en la población, sobre todo en la juventud; como el VIH, por ejemplo, entre otras, además también puede ocasionar que se tengan más embarazos no deseados e incluso provocación de abortos	Prostitución
Suicidios	La trascendencia de este problema afecta a los jóvenes pues en varios empleos piden experiencia laboral y estos no la tienen pues apenas inician a trabajar, lo que muchas veces los obliga a trabajar en actos ilícitos que afectan a la sociedad en general	Falta de empleo
Migración	Este problema trasciende debido a que los padres de los jóvenes no cuentan con los suficientes recursos para cubrir con la educación de sus hijos y es por ello que los jóvenes emigran a apoyar a sus propios padres.	Migración

CONCLUSIONES

Durante el proceso de la investigación de Práctica regional, se han adquirido conocimientos teóricos que se han llevado a la práctica, a través de una metodología la cual se implementó en el municipio de Uruapan, Michoacán. Con los jóvenes de la edad de 15 a 24 años.

Se logró tener un contacto con los jóvenes y conocer su opinión acerca de diferentes contextos como lo son educación, economía, salud, cultural, político y municipal. Los cuales

permiten conocer con cifras la situación actual de los jóvenes y no quedarse solo en la especulación que muchas veces divaga en la realidad en que se encuentran.

El realizar esta investigación a partir de una metodología nos permite irnos perfilando como futuros profesionistas mayor capacitados para realizar diagnósticos y detectar los problemas y necesidades sentidas de una población para que las líneas de acción que se den sean lo más apegadas a la realidad en que se encuentran las personas afectadas de dicho problema.

Por último, se pretende que a partir de la investigación realizada se proporcionen al IMJU las herramientas necesarias para modificar el plan de trabajo a partir de que su plan actual no respondiera a las necesidades y demandas expresadas por los jóvenes, de igual manera, se dará la pauta para establecer nuevas políticas a nivel municipal y al mismo tiempo líneas de acción en relación a éstos, buscando un mayor desarrollo y mejoramiento en su calidad de vida, además de incorporar la participación del licenciado en Trabajo Social en las diferentes áreas.