

Propuestas de proyectos ecoturísticos comunitarios en Huatulco, Oax. Alternativas viables de integración de la población local al desarrollo del destino turístico

M en C. Erika A. Rodríguez Castañeda¹

M en C. Denhi Salinas Ordaz²

I. Antecedentes

Una de las premisas de la política nacional contenidas en el Plan Nacional de Desarrollo (PND 2007-2012), es el de fomentar el desarrollo de regiones poco favorecidas y la generación de estrategias para el desarrollo, promoviendo la sustentabilidad como eje rector en todos los programas sectoriales.

La Secretaría de Medio Ambiente y Recursos Naturales (SEMARNAT) promueve la “conservación de los bienes que representan los ecosistemas como elemento indispensable de la sostenibilidad y calidad de vida” y “conjugar la expansión económica, la reducción de la pobreza y la protección del medio ambiente, como acciones que deberán ser realizadas bajo los criterios de inclusión, sustentabilidad, competitividad y desarrollo regional”.

En este sentido la Comisión Nacional de Áreas Naturales Protegidas (CONANP) tiene dentro de sus objetivos: 1) Consolidar modelos alternos de organización, para armonizar las metas de la conservación con el bienestar social, 2) Promover el uso de los ecosistemas, sus bienes y servicios, con criterios de sustentabilidad, involucrando a los grupos en el diseño, propiedad y operación de actividades productivas, 3) Promover proyectos de turismo ecológico y cultural, en Áreas Naturales Protegidas (ANP).

Entre las estrategias para la puesta en marcha de proyectos productivos, culturales y de conservación, se incorporan los Programas de Desarrollo Rural Sustentable (PROCOCODES), con el propósito de ofrecer alternativas de desarrollo comunitario para reducir la pobreza y marginación de comunidades rurales e indígenas presentes en las ANP y en las Regiones Prioritarias para la Conservación (RPC) (CONANP, 2002).

¹ Maestra en Ciencias, Comisión Nacional de Áreas Naturales Protegidas, SEMARNAT, Responsable del Programa de Difusión y Turismo de Naturaleza y Cultura del Parque Nacional Huatulco. marerika07@yahoo.com

² Maestra en Ciencias, Comisión Nacional de Áreas Naturales Protegidas, SEMARNAT, Directora de los Parques Nacionales Huatulco y Lagunas de Chacahua. Tel (958) 58 7 08 49 denhisa@yahoo.com

La política ambiental de las RPC propone “integrar en forma conjunta las interrelaciones existentes entre agua, aire, suelo, recursos forestales y componentes de la diversidad biológica, con los aspectos sociales y económicos de las poblaciones presentes”..., “sin menos cabo de los recursos para el beneficios de las futuras generaciones”.

En lo sucesivo se consideran los conceptos antes expuestos, como los más relacionados al término “sustentable”: relación benéfica que debiera existir entre los componentes de los sistemas naturales (medio abiótico y ambiente biótico) y los componentes de los sistemas sociales (económicos, políticos y culturales) y el bienestar intergeneracional.

Además de la sustentabilidad y la conservación del ambiente, la política nacional promueve al Turismo como prioridad y plantea que es necesaria la diversificación de la oferta turística y promover en el mercado “nuevos productos turísticos como la historia, la naturaleza y la cultura de los pueblos”, así mismo se establece la importancia de “elaborar planes alcanzables y congruentes con los requerimientos y vocaciones económicas de cada región”..., “fortalecer las capacidades de los actores locales y regionales” (SECTUR, 2001, 2003).

El Programa Nacional de Turismo (PNT) 2006–2012, se fundamenta en cuatro apartados que orientan la actividad del sector, incorporando a todos los agentes participantes como empresarios, prestadores de servicios turísticos, sociedad civil, académicos y las autoridades de los gobiernos federal, estatal y municipal: 1) Enfocar los esfuerzos de todos los participantes para consolidar el turismo como prioridad nacional, 2) Establecer como meta la satisfacción total de los turistas que visitan una localidad, 3) Incluir a la sustentabilidad como criterio en el desarrollo turístico, 4) Incorporar la competitividad de las empresas turísticas para lograr beneficios de manera sostenida.

En cuanto al uso de los recursos, se menciona que “es necesario fomentar una explotación de los recursos naturales con estricto cuidado a la conservación del medio ambiente y a diseñar estrategias que generen altos beneficios sociales en los lugares con potencial turístico” (SECTUR, 2003).

Sin embargo, a pesar de estar establecidas claramente tanto en el PND como en el PNT, las definiciones, apartados y las condiciones sociales, económicas y sobre todo ambientales, bajo las cuales debe de realizarse la planeación del desarrollo turístico a distintos niveles, la realidad que prevalece a nivel local dista mucho de ser congruente. El caso del Desarrollo

del Centro Integralmente Planeado Bahías de Huatulco, administrado por una dependencia de Gobierno que depende de la SECTUR (Secretaría de Turismo) y actualmente también constructora FONATUR S.A. de C. V., prevalecen aun las antiguas prácticas de planeación centralista y desarrollo de proyectos, donde se beneficia a unos cuantos, favorece la inserción de la población local solo como mano de obra barata e incentiva la transformación y destrucción de sitios que son considerados como prioritarios para su conservación y por tanto poseen un alto potencial para la realización de actividades ecoturísticas.

De proseguir con dichos planes de desarrollo en el Centro Turístico, la transformación del entorno será irreversible y de altos costos ecológicos. Los terrenos en los cuales se pretende la construcción de la infraestructura para venta de bienes y servicios (locales comerciales, hoteles, campo de golf, casa club y casas residenciales, representan sitios de refugio, alimentación, descanso y reproducción de especies, muchas de ellas protegidas bajo la NOM ECOL-059.

II. INTRODUCCIÓN

En la escala internacional, México forma parte de los países elegidos como destino turístico, principalmente por sus atractivos naturales, como clima tropical, arrecifes coralinos y playas tranquilas, al igual que otros países centroamericanos (SECTUR, 2003).

El Estado de Oaxaca, es un territorio con gran contenido natural y cultural, además de que diversos indicadores e investigaciones científicas de vínculos territoriales (Huerta- García, 2004), demuestran que está relacionado turísticamente con la conocida Rivera Mexicana del Océano Pacífico, que incluye puertos como los de Loreto, Baja California Sur; Mazatlán, Sinaloa; Vallarta, Jalisco y Acapulco, Guerrero.

Al interior del Estado de Oaxaca, el municipio de Santa María Huatulco (SMH), forma parte de un corredor ecoturístico de municipios costeros con diferentes atractivos, que inicia en el Parque Nacional Lagunas de Chacahua, Tututepec; continúa por Puerto Escondido, San Pedro Mixtepec; Mazunte y Ventanilla, Tonameca; Puerto Ángel, San Pedro Pochutla y culmina en Bahías de Huatulco (SMH); sin embargo, al interior del municipio se encuentran desarticulados territorialmente los espacios, en este caso se habla del territorio de Bienes Comunes (BC), el del Fondo Nacional de Fomento al Turismo (FONATUR) y el del Parque Nacional Huatulco.

Una de las estrategias para intentar integrar los diferentes territorios del municipio de SMH, al desarrollo turístico, es la creación de Corredores Eco-turístico Comunitarios en Huatulco (CETCH) en terrenos comunales, terrenos expropiados por FONATUR y dentro de la zona de uso y aprovechamiento sustentable de recursos naturales del Parque Nacional Huatuco. Es así, que las 21 propuestas de proyectos ecoturísticos comunitarios planteados en el presente trabajo pretenden constituir los paradores turísticos que conforman cada uno de los 6 Corredores que combinan actividades en contacto con la naturaleza y cultura local.

Parte de la información aquí presentada fue incorporada del Estudio financiado por el Parque Nacional Huatulco en 2004, a través del programa PRODERS y titulado Estudio de Factibilidad del Corredor Ecoturístico Comunitario de Santa María Huatulco.

Otros trabajos incorporados son investigaciones de la UMAR, sustentados en trabajos de tesis de licenciatura. Mora- Galván (2000), presenta propuestas para realizar actividades turísticas dentro del área natural protegida. Así mismo estudia las preferencias y expectativas de los turistas nacionales y extranjeros que visitan Bahías de Huatulco, para realizar actividades al aire libre relacionadas con la naturaleza y la disposición de los prestadores de servicios turísticos locales del sector privado para desarrollarlas. En esta investigación también se hace una descripción del potencial turístico del PNH y concluye que “es único en su tipo” y con potencial “moderadamente alto”, y contiene una visión integral de la problemática relacionada con los proyectos turísticos planeados y las actividades agropecuarias que se realizan en la Cuenca Baja del Río Cacaluta, Huatulco, Oax.

Para la definición de propuestas de proyectos en el presente trabajo, fueron tomadas en cuenta la constitución de productos turísticos relacionadas con actividades culturales: (degustación, demostraciones, asistencia a eventos tradicionales, etc.) y de naturaleza (contemplación, caminatas, observación, descanso, salud, aventura, acondicionamiento físico, deporte extremo, educativo-ambiental). La diversificación de actividades prevaleció como eje principal para cada propuesta, donde la originalidad y el contar con un mayor número de lugares de visitación brinda la oportunidad de complacer a un mayor número de visitantes y preferencias, al tiempo que propicia la desconcentración y disminuye la presión sobre los recursos.

Finalmente se incorporan a esta iniciativa algunas de las propuestas ya planteadas por el mismo FONATUR, establecidas dentro de su Plan de Desarrollo 1998-2005. Donde en dicho documento paradójicamente se hace mención de encaminar las acciones de desarrollo de

proyectos basados en un crecimiento armónico, estructurado y regulado del tejido urbano en beneficio de sus habitantes actuales y futuros. Son también planteados los siguientes proyectos con carácter de urgente: una biblioteca, museo, centros deportivos, parques recreativos, casa de la cultura, auditorios, senderos para educación ambiental, así como una interesante propuesta en Un Parque Ecológico, mismo que fue creado para el usufructo de la población local, ya que su creación fue considerada como una condicionante para la obtención de financiamiento del Banco Interamericano y poder invertir en proyectos de desarrollo de equipamiento e infraestructura para el establecimiento de servicios comerciales en el CIP-Bahías de Huatulco.

III. OBJETIVOS Y ALCANCES DE LA PROPUESTA

Para el establecimiento de los objetivos se ha tomando en cuenta que el proyecto de Bahías de Huatulco surgió como el último eslabón de los primeros cuatro desarrollos integralmente planeados de FONATUR, y bajo las premisas de contribuir a la diversificación de los atractivos turísticos nacionales y constituirse como motor para el crecimiento de una región con grandes rezagos y pocas oportunidades para el desarrollo de otras actividades económicas. Sin embargo, debido a consideraciones de orden técnico y económico, así como a dificultades en la relocalización de comuneros locales, se generaron modificaciones a la estrategia original, abriéndose solamente uno de los dos frentes turísticos planeados. Esto provocó un retraso en cuanto a las expectativas de la actividad turística del destino, observándose desde entonces una evolución modesta de los indicadores de afluencia de visitantes y construcción de la oferta hotelera.

En virtud de lo anterior, FONATUR juzgo necesario analizar y evaluar diferentes factores para poder identificar acciones concretas que debe tomar para promover el repunte de la actividad turística del destino, en el plano turístico nacional e internacional y lograr sus objetivos de captación de divisas, generación de empleo y mejoramiento socio económico de la región y del Estado. Dentro de ese análisis queda constancia del reconocimiento del papel que juega la existencia del Parque Nacional Huatulco y la importancia de su integración para convertirse en un espacio que brinde la oportunidad que impulse o consolide actividades turístico-recreativas en contacto con la naturaleza, como una alternativa para lograr el repunte de la actividad turística de Huatulco y se de cumplimiento al Plan Estratégico donde se establece la Misión: "Lograr un desarrollo regional sustentable a

través de experiencias únicas que promuevan inversiones rentables” y la Visión “Ser comunidad líder mundial en su desarrollo integral sustentable”. En otro apartado se menciona que la afluencia actual refleja un volumen primordialmente nacional, con baja estadía y gasto, así como una marcada estacionalidad y un volumen de visita de extranjeros que se ha incrementado a raíz de la visita al Puerto de Santa Cruz de Cruceiros. Esta condición estructural condena al destino a obtener bajos factores de ocupación, no obstante que lo logrado ser significativamente más alto (56%) en comparación con el desempeño de otros destinos nacionales de playa.

Es importante mencionar también que la oferta hotelera actual se ha mantenido prácticamente estancada en un rango que apenas rebasa los 2 000 cuartos, y se orienta mayoritariamente al servicio de “All Inclusive”. Aún cuando esta forma de operación esté alineada a las tendencias del mercado, es deseable la existencia de oferta diferenciada que pueda atender a nichos diferentes de turismo para darle valor agregado al destino y promover una mayor derrama en la localidad.

Es frente a este escenario de estancamiento del desarrollo que surge la iniciativa del por parte del Gobierno Mexicano de anunciar a principios de este año durante una visita del Lic. Felipe Calderón a Bahías de Huatulco “el renacimiento del destino Turístico”. El proyecto anunciado es la dotación de infraestructura de primera en vialidades e infraestructura para la dotación de servicios que demandarán más de 2,000 cuartos de hotel 5 estrellas, 2 campos de golf, 3 zonas residenciales y 2 casas club.

El Objetivo General del presente trabajo es el establecer una propuesta de desarrollo de Turismo de Naturaleza y Cultura del Parque Nacional Huatulco y su zona de influencia, basada en la identificación y diagnóstico de recursos naturales y culturales potenciales, para el diseño de productos turísticos, que constituyan en su conjunto proyectos comunitarios socialmente aceptados, ecológicamente viables y económicamente rentables.

El alcance, pertinencia y oportunidad de las siguientes 21 propuestas, es de presentar una propuesta alternativa de desarrollo de productos ecoturísticos para el CIP-Bahías de Huatulco, a través de un replanteamiento de la ubicación de desarrollo de proyectos, ya que se tienen contemplados terrenos de alto valor paisajístico y con alto valor ecológico (gran

diversidad de flora y fauna, sobre todo aves) y cultural (sitios arqueológicos, sitios de festividades y escenarios históricos), los cuales en su conjunto conforman un patrimonio con alto potencial ecoturístico y que, de llevarse a cabo según lo planteado por FONATUR, serán destruidos o transformados para crear las condiciones “apropiadas” para la construcción de dichas obras, caso principalmente preocupante la parte baja de la Microcuenca y Playa de Cacaluta, y bahía de Órgano y Maguey.

IV. BASES CONCEPTUALES DE LA PROPUESTA DE DESARROLLO LOCAL

Aunque la función principal de la Comisión Nacional de Áreas Naturales Protegidas (CONANP), y en particular el Parque Nacional Huatulco sea la conservación, cabe señalar que el desarrollo de actividad turística dentro del área y la proposición de nuevos proyectos en el área de influencia, representa una opción económica real para los habitantes locales, y que redundará en una disminución de la presión sobre los recursos naturales e incrementa su calidad de vida.

La CONANP debe buscar entonces alternativas de desarrollo de actividades turísticas dentro de sus ANP, que cumplan con las siguientes condiciones:

- 1) Otorguen un valor significativo a los elementos naturales del área, mediante la interpretación ambiental del patrimonio.
- 2) Genere y garantice una derrama económica a la población local y al Parque mediante el cobro de derechos de acceso.
- 3) No modifique ni ponga en riesgo del entorno natural y cultural del área.

En la elaboración del presente trabajo se ha considerado la siguiente definición de ecoturismo, el cual pretende a su vez enmarcar la definición de Turismo de Naturaleza Cultura. Viaje responsable sobre el plan ambiental y visita a medios naturales relativamente poco perturbados con el objetivo de apreciar la naturaleza, así como las manifestaciones culturales pasadas y presentes en el medio, actividad que debe propiciar la conservación e implique un limitado impacto negativo y el apoyo a la participación activa de las poblaciones locales generando ventajas. (fuente Unión Mundial de la Naturaleza UICN,1996).

En la ejecución de las siguientes propuestas, se considera indispensable la conjunción de esfuerzos encaminados a la colaboración mediante la firma de acuerdos entre autoridades

federales y estatales, comunidades locales y los prestadores de servicios turísticos. Los diferentes acuerdos entre las diferentes instancias deben de reflejar como principal interés el preservar los recursos naturales y culturales, en el entendido que son precisamente ellos que brindarán la viabilidad de dichas actividades a corto, mediano y largo plazo.

En la figura siguiente son presentados los tres objetivos que debe poseer cualquier proyecto ecoturístico: 1) Realizar una consultación entre los participantes. 2) Tener una visión de desarrollo durable a nivel local y regional 3) Tener una visión de negociación entre las partes para determinar el punto de equilibrio durable entre los intereses ecológicos, económicos y sociales, ver figura 1.

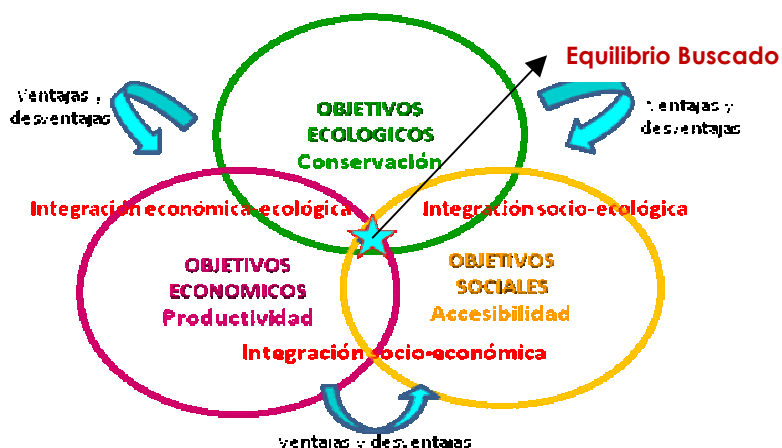

El equilibrio buscado debe reflejarse en proyectos:



Figura 1. Objetivo del desarrollo ecoturístico durable,

Fuente : Marie Lequin Écotourisme et gouvernance participative, 2001

En el Equilibrio buscado, se co-relacionan los valores y principios de la sociedad local, tomando en cuenta su habilidad de adaptación frente a la “durabilidad del equilibrio ecológico” frente al irreversible cambio climático global. El Equilibrio por tanto, solo podrá ser viable si se reconsideran las prioridades.

También es necesario recalcar como base fundamental de esta propuesta que los recursos ambientales son percibidos como un “PATRIMONIO COLECTIVO” y por consecuencia, su

protección, restauración y valorización requieren del “COMPROMISO COLECTIVO”, más que una simple yuxtaposición de acciones y responsabilidades individuales.

En el año 2002 reconociendo las Naciones Unidas de la importancia que ahora representa el desarrollo de actividad ecoturística, tanto desde el punto de vista social como económico, es que se declaró como el “Año Mundial del Ecoturismo (AIE)”. Es entonces que la Organización Mundial de Turismo organizó en la ciudad de Québec del 19 al 22 de mayo del 2002, con la participación de más de 132 países y representantes de gobiernos nacionales y locales junto con organizaciones no gubernamentales, empresarios, universitarios y comunidades autóctonas, fueron definidos los 19 principios de conciencia que debe implicar el ecoturismo y cuatro objetivos principales que se deben de cumplir.

Bajo los 19 principios y 4 objetivos puede entonces definirse bajo que condiciones es posible su factibilidad. Según la autora Marie Lequin, menciona en su libro *Écotourisme et gouvernance participative*, publicado en el año 2001, lo siguiente “para cumplir con los objetivos asociados al desarrollo durable, en un contexto de decisión política dentro de un proyecto ecoturístico debe existir: procurarse la durabilidad de los recursos⁴, la equidad generacional⁵ y la sensibilización de los individuos hacia el medio ambiente⁶.

Para lograr estas tres condiciones es necesario apelar a una participación pública, donde las decisiones deben estar adaptadas a las necesidades de bienes y servicios tanto para la población local como para los visitantes, y con ello evitar los errores costosos, producto de una mala evaluación de necesidades. En la figura No. 2 son mencionados los elementos que constituyen el marco de referencia genérica de la gestión participativa y los tres elementos que representan las diferentes variables explicativas, calificables y cuantificables de los avances y los resultados de dicho proceso.



Figura No. 2 Modelo de gestión participativa en ecoturismo
 Fuente: Marie Lequin, Ecoturisme et gouvernance participative, 2000

V. METODOLOGÍA DE DEFINICIÓN DE RECURSOS ECOTURÍSTICOS POTENCIALES

Para la definición de las siguientes propuestas y definición de Productos Turísticos se obtienen una vez que se cuenta con: 1.- Recursos turísticos: recursos naturales, culturales e históricos. 2.- Equipamiento e instalaciones. 3.- Infraestructura y Servicios.

$1 + 2 + 3 = \text{Atractivo turístico (valor agregado)} = \text{Productos Turísticos (SECTUR, 2003)}$.

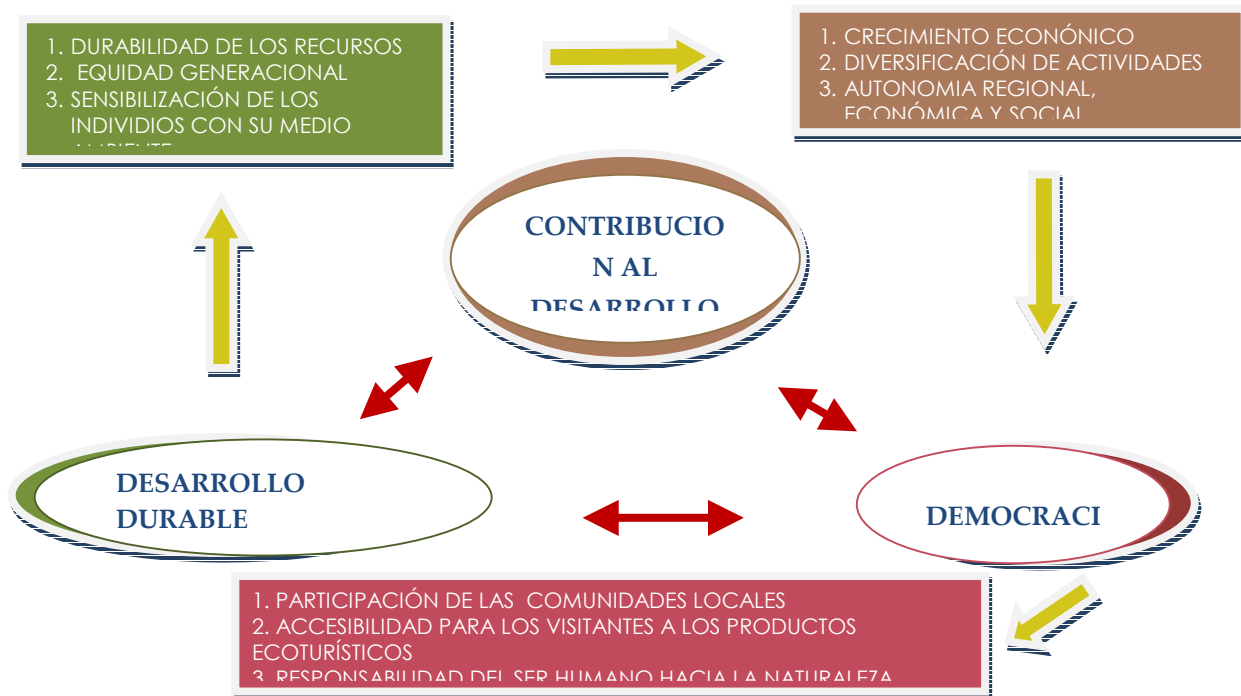
De acuerdo a los planteamientos de la Agenda 21 y otras convenciones internacionales, para llevar a cabo tal empresa, los actores locales deberán estar presentes desde el inicio de la Planeación del Producto Turístico, y se considera que la gente de la localidad es la que cuenta con la riqueza cultural y oferta la prestación de servicios, además de ser los usuarios del entorno natural y en la mayoría de los casos los propietarios.

En el caso del planteamiento de propuestas de ecoturismo en áreas protegidas conlleva a una doble responsabilidad, ya que por un lado esta la conservación de los recursos de los que depende en gran medida la actividad turística y por otra parte el reto de hacer una gestión de turismo respetuoso del medio ambiente, que a la vez genere recursos económicos para la manutención del área y beneficios a las personas involucradas en prestar los servicios (OMT, 2003).

Aunado a lo anterior el PNH es un área natural protegida que está incluido dentro de otra categoría de protección a nivel internacional como lo es el Sitio Ramsar, por lo que las acciones que se realicen tienen que ser analizadas y consensadas con actores locales y los tres ordenes de gobiernos (federal, estatal y municipal), teniendo en cuenta valores y directrices a nivel mundial.

En la metodología utilizada para el planteamiento de las propuestas con la integración del sector social al desarrollo de actividades turísticas, se realizó mediante talleres de planeación participativa con personas de la comunidad, los principios que se promueven son: a) el reconocimiento de la identidad de los pueblos, b) el aprovechamiento mesurado de los recursos y c) el cuidado y respeto a la naturaleza; conceptos manifestados en diferentes planes y programas nacionales e internacionales.

La identificación de recursos y actividades turísticas potenciales, se realizó en base a reuniones con la participación de personas de las localidades de La Crucecita, Santa Cruz y San Agustín, Huatulco, Oax., las propuestas de sitios potenciales, fueron corroboradas en salidas de prospección a los diversos espacios, como lagunas, islas, playas, arroyos, áreas de uso agrícola, culto religioso, caminos y senderos existentes, etc.

Los recorridos se hicieron con personas que pertenecen a las comunidades que antes de la expropiación eran dueños de las tierras, de tal forma que este proyecto cuenta con la aceptación y el compromiso de los participantes. Otro de los grupos que se incluye en el estudio, es el de los “tintoreros de caracol púrpura”, que fueron entrevistados directamente, y se hizo además una revisión bibliográfica de sus antecedentes históricos como grupos de descendencia indígena (Turok y Acevedo. J., 2000; CONANP, 2003).

Se trabajó con más de 60 personas, se cuenta con el nombre y firma de la mayoría, estas a su vez son representantes de grupos, por lo que una vez que se autorice realizar las actividades y se cuente con el financiamiento, podrían operar al menos 10 microempresas.

El Perfil de los actores locales participantes son: 1. Prestadores de servicios turísticos, quienes realizan la actividad agrupados como Sociedades Cooperativas o bajo el esquema de organización comunal. 2. Pescadores, agrupados en Sociedades Cooperativas (175). 3. Comuneros, grupos en una asociación (200). 3. Comerciantes, algunos pertenecen a sociedades de bienes y/o servicios. 4. Grupo de señoras que pertenecen a una asociación de rescate de tradiciones.

Perfil de los consultores participantes: 1. Turismo alternativo. 2. Educación ambiental. 3. Planeación comunitaria. 4. Arquitectura del paisaje. 5. Manejo costero. 6. Pesca y Acuicultura.

Durante el desarrollo del trabajo se realizó una investigación documental y de campo sobre las condición de lo sitios y antecedentes de los sectores involucrados, así mismo el estudio se enriqueció con los comentarios de los participantes.

La identificación de actividades turísticas, en su mayoría proviene de personas de la comunidad y algunas son sugeridas por los consultores participantes. Con las actividades propuestas y recursos identificados se diseñaron rutas y senderos, tomando en cuenta las políticas de conservación establecidas por la NOM 133 de SECTUR..... y el Plan de Desarrollo de Turismo de Áreas Naturales Protegidas 2006-2012.

En la figura No. 3 a manera de diagrama es presentada los pasos metodológicos que se cubrieron en las 4 diversas etapas de desarrollo del presente trabajo.



Figura No.3

Etapas metodológicas para la definición de las 21 propuestas de proyectos que integrados en 5 corredores ecoturísticos comunitarios

VI. DESCRIPCIÓN Y DIAGNÓSTICO DE LOS RECURSOS

a. Recursos naturales

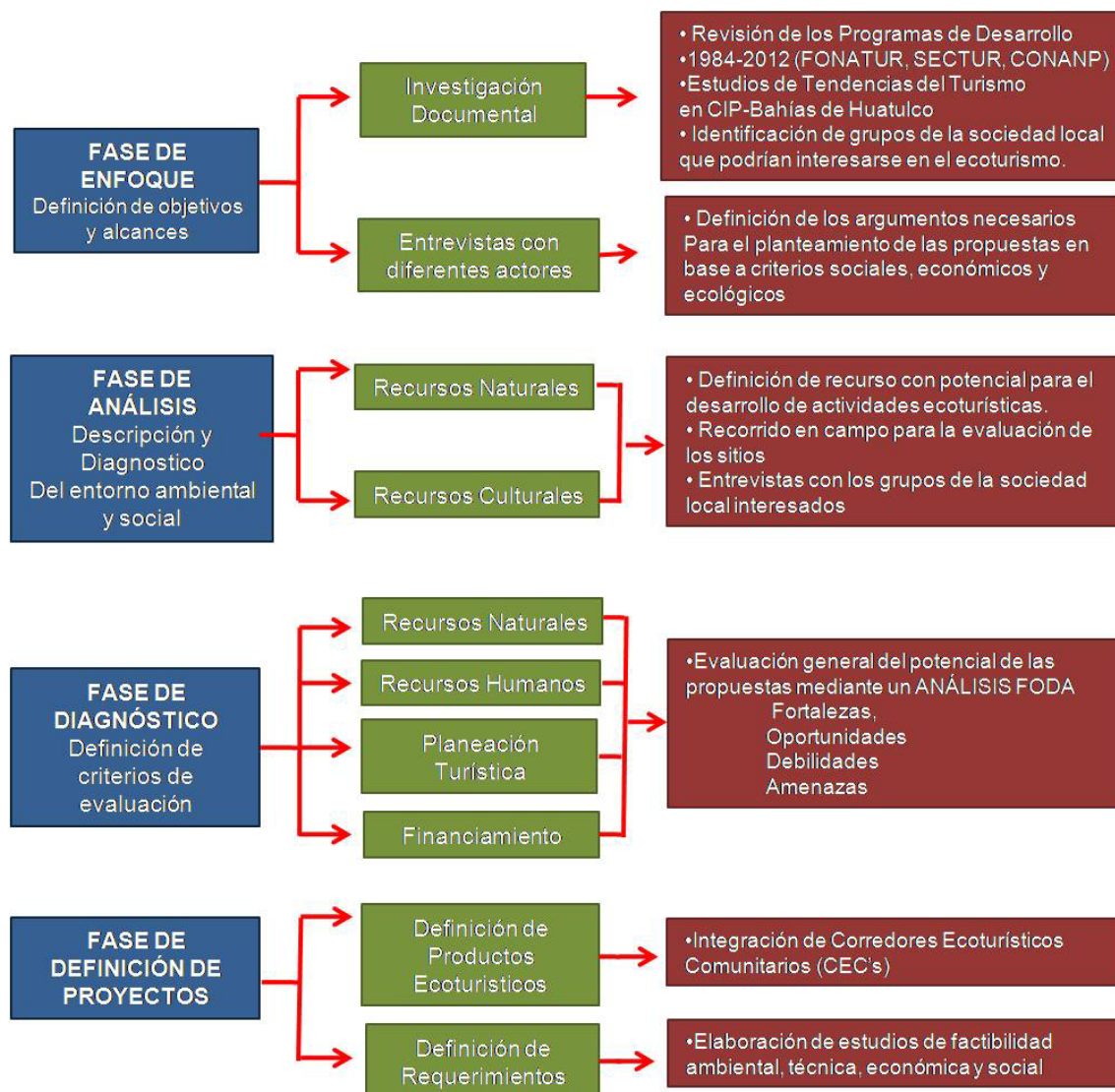
La ubicación geográfica del CIP-Bahías de Huatulco, incluido el Parque Nacional Huatulco, se encuentra localizado en la zona costera de las estribaciones de la Sierra Madre de Sur del Estado de Oaxaca, municipio de Santa María Huatulco. El Polígono expropiado de

bienes comunales comprende una franja de terreno de 30 km de longitud a lo largo de la costa y entre 5 y 9 km de ancho, con una superficie total de 21,163.41 Ha.

El Parque Nacional Huatulco, forma parte de las áreas Naturales Protegidas de México a partir de su decretado el 18 de junio de 1984. Esta área cuenta con una superficie total de 11,890.98 ha, de las cuales 6,374.98 ha corresponden a una porción terrestre y 5,516.00 ha a una porción marina. Como se puede observar en la figura No. 3 el Parque se ubica en la parte central del Polígono expropiado por FONATUR.



Figura No. 4

Localización geográfica del CIP-Bahías de Huatulco y el Parque Nacional Huatulco

La caracterización fisiográfica y geomorfológica de la región esta dada por su ubicación dentro de la Provincia Fisiográfica Sierra Madre del Sur, Sub-provincia Costas del Sur. De acuerdo con González et al (1996), esta conformación orográfica y de paisaje, promueve un aislamiento con respecto a los sistemas de redes o corredores que bajan desde las montañas altas a la costa formando bajos, acantilados, bahías, zonas de corales e islas, constituyendo en su conjunto una entidad paisajística particular, donde es posible encontrar una gran riqueza y diversidad de especies de flora y fauna terrestre y marina. En el aspecto geológico la región se encuentra representada por montículos rocosos graníticos y suelos constituidos por calizas donde los escurrimientos superficiales intermitentes, son muy bajos debido a la alta porosidad del material. Los lomeríos están constituidos por suelos pobres con susceptibilidad alta a la erosión. Las franjas litorales, estimadas en unos 35 km de longitud municipal están compuestas por escarpes rocosos y planicies que constituyen

estrechas franjas aluviales y tierras húmedas, mejor conocidas como humedales, ubicadas en las desembocaduras de los ríos y arroyos, siendo los principales Coyula, Arenal, Cacaluta y Copalita.

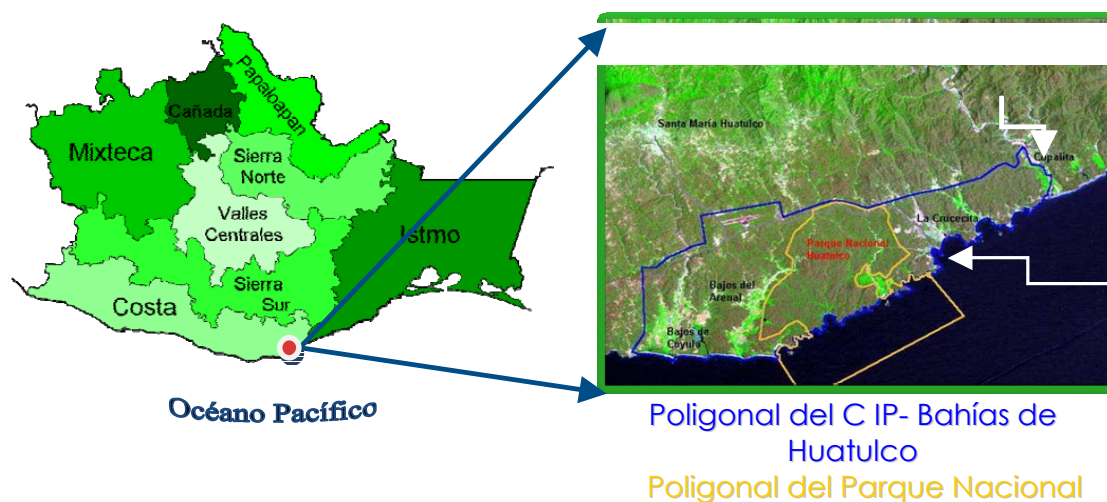
Estas características fisiográficas y geológicas, le confieren al CIP- Bahías de Huatulco y en especial al Parque Nacional un atractivo turístico intrínseco, es decir, el solo hecho de la contemplación de la belleza de sus paisajes de colores contrastantes, entre tonalidades de verdes de la vegetación terrestre de los lomeríos y zona de humedales, grises de sus acantilados rocosos, arenas claras de sus playas, el azul turqueza de las cristalinas aguas de sus bahías y el multicolor de sus arrecifes coralinos, son atractivos altamente apreciados.

En lo referente al grado de sismicidad, la franja costera del estado de Oaxaca se encuentra ubicado en una de las regiones sísmicas de mayor potencial, debido al proceso tectónico de movimientos de subducción (hundimiento) de la placa de Cocos por debajo de la placa de Norteamérica (Protección Civil, 2003). La zona que presenta mayor actividad sísmica en el estado es precisamente donde se encuentran localizadas las Bahías de Huatulco.

El área de influencia hidrológica de Bahías de Huatulco, puede considerarse delimitada por el Río Cacaluta hacia el oeste y el Río Copalita al este. El área pertenece a la región hidrológica (RH 21) "Costa de Oaxaca-Puerto Ángel", y ocupa el sector suroriental de la cuenca del Río Copalita, con una superficie de 5,098 km². La red hidrográfica está conformada por las siguientes subcuencas: al norte el Río Copalita (2,260 km²). El Río Copalita es la única fuente de agua dulce de donde se extrae toda el agua requerida para el CIP-Huatulco y las poblaciones cercanas al cauce, por tanto el monitoreo de su caudal, y la calidad de agua debiera ser una prioridad, ya que pudiera sobreestimarse en años venideros su volumen y calidad de agua de descarga y de ello general errores de cálculos durante el proceso de planeación del desarrollo urbano y hotelero, pudiendo recaer el situaciones de escasez del vital líquido. De acuerdo a González, et al (1996), la conformación hidrológica de Huatulco corresponde de a cuencas de tamaño medio que incluyen ríos considerados como perennes o permanentes (Cuajinicuil-Xúchilt, Todos Santos, Cacaluta, Tangolunda) y cuyo caudal hoy en día no alcanza a permanecer todo el año. La importancia de estos ríos está constituida tanto por el intercambio de nutriente y energía entre las partes altas y bajas, la

belleza paisajística y la regulación de microclimas húmedos que logran la permanencia verde de la vegetación a lo largo del año.

A su vez estas cuencas contienen arroyos intermitentes de longitud media y cuya existencia es primordial, el Cuajinicuil-Xúchitl-Arenal con un área de drenaje de 178 km² y el Cacalutilla y Cacaluta, con un área de 71 km². Estos lugares constituyen “los bajos”, los cuales tiene el riesgo de sufrir inundaciones ante eventos extraordinarios de precipitación pluvial, debido a sus características topográficas. Otros rasgos que se encuentran dentro de la cuenca son las pequeñas lagunas que permanecen todo el año (única fuente de agua dulce de los animales en época de secas), entre las que encontramos La laguna Culebra (dividida por la poligonal del Parque, La Poza y la Laguna Cacaluta y dos pequeñas de agua salobre de menos de media hectárea, alimentadas por escurrimientos y por la marea, ubicadas en las playas de Chacahual y Cacaluta. Los humedales son reconocidos internacionalmente por su importante función biológica, basada en la presencia de selva baja caducifolia y otros tipos de vegetación que contienen una gran diversidad biológica y ecológica (riqueza de especies y ecosistemas) aspecto muy importante tanto su valor intrínseco como por el enorme potencial turístico. Esta diversidad biológica con presencia de especies endémicas, sujetas a protección especial, amenazadas, en peligro de extinción, raras y migratorias, depende de los humedales presentes en Huatulco, los cuales están localizados en la franja costera del municipio de Santa María Huatulco. Cualquier perturbación de las condiciones de los humedales, repercuten directamente sobre los recursos naturales y por ende, en la sustentabilidad ambiental, social y económica de la región. Ver Figura 5.

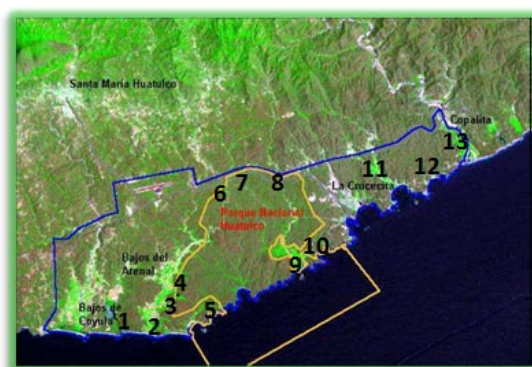

LEYENDA

- 1 Laguna La Salina del Zarzal
- 2 Laguna Bajos el Arenal
- 3 Laguna La Culebra
- 4 Humedal Las Pozas
- 5 Humedal de San Agustín
- 6 Arroyo de Cuajinicuil
- 7 Arroyo Xúchitl
- 8 Arroyo Cacaluta
- 9 Humedal de Cacaluta
- 10 Laguna el Sanate
- 11 Humedal de Tangolunda
- 12 Humedal de Conejos
- 13 Río Conalita

Figura No. 5

Localización de los humedales CIP-Bahías de Huatulco

El clima de la región de Bahías de Huatulco es cálido sub-húmedo con lluvias de verano” (García, 1968). La temperatura media anual en la zona presenta 27°C, la temperatura mínima 14°C en invierno y la temperatura máxima 38°C a finales de la primavera y durante el verano, reportándose una oscilación térmica anual menor a 5°C. La época de lluvias predominante es en verano, que significa el 97% de la precipitación anual, alcanzando su máximo en septiembre, mientras que en el verano y parte del otoño se incrementan las lluvias y la humedad ambiental, todo esto a causa de la influencia de la actividad ciclónica. La condición climática de temperaturas casi constantes todo el año, le confiere a Bahías de Huatulco en comparación con otros centros turísticos del Pacífico, un ventajoso atractivo, tanto para los turistas ciudadanos del centro del país, como para los países que presentan climas extremos como Estados Unidos o Canadá, donde en época de invierno su temperatura puede bajar hasta los -35° C. La agradable temperatura, la intensidad de los rayos sol y la claridad de su cielo azul despejado la mayor parte del año, permiten al visitante pasar una estancia placentera y adquirir un color bronceado de piel, servicio ambiental muy apreciado.

Las costas de la zona de estudio se localizan en los límites de la Región Oceanográfica Mexicana y la Centroamericana. Parte del año se crean, zonas de calma propicias para la formación de arrecifes coralinos e intercambio de agua en las lagunas costeras y en otra época crean zonas de mezcla de agua dulce y salada que crean un medio ideal para el desarrollo de especies de crustáceos, moluscos, invertebrados y gran variedad de peces. La temperatura superficial del mar cercana a la costa varía entre 16° C y 19° C. Las condiciones oceanográficas de mezcla de corrientes le confieren a Bahías de Huatulco de igual manera particularidades especiales y ventajosas, tales como: el contar con temperaturas cálidas en sus aguas, gran diversidad de flora y fauna marina, zonas de pesca de especies importantes como el pez vela y el dorado, la existencia de zonas de reproducción de arrecifes coralinos y manta-rayas, zonas de reproducción, nidación, alimentación y resguardo de gran variedad de aves marinas, zona de alimentación, reproducción, anidación y nacimiento de 5 especies de tortugas, zonas de reproducción de caracol purpura y rutas de migración de mamíferos marinos.

Desde el punto de vista fitogeográfico, la región de Bahías de Huatulco se encuentra localizada en la provincia florística Costa Pacífica, perteneciente a la Región Caribeña del Reino Neotropical (Rzedowski, 1978). En esta provincia el tipo de vegetación más extensa

y con mayor riqueza florística es la Selva Baja Caducifolia; le siguen en importancia otros tipos de vegetación menos extensos y asociados a ambientes particulares como: vegetación de dunas costeras, sabanas, manglares, vegetación riparia, vegetación secundaria. Posiblemente esta zona junto con el Sotonusco, sea el banco de germoplasma tropical más antiguo de México (De la Maza et al, 1989). Dentro de la clasificación de Ecoregiones propuesta por Dinerstein et al (1985), Huatulco queda incluida dentro de la Ecoregión No. 69 “Bosques Secos de Oaxaca”, catalogada como de alta prioridad de conservación debido a su importancia bioregional (a nivel global) y con fuertes amenazas debido a la presión sobre el cambio de uso de suelo.

Los tipos de vegetación forman un gradiente que va desde las costas hasta las cimas de las sierras bajas y lomeríos. En la parte más cercana sobre el nivel del mar, sobre suelos arenosos y con influencia marina, se encuentran las comunidades herbáceas pioneras de las playas con abundantes especies rastreras y algunas gramíneas; en la parte posterior de las dunas se transforma en un matorral espinoso llegando a medir de uno a cinco metros de altura; sobre suelo arenoso, tierra adentro y protegido de vientos cargados de salinidad se localiza la selva baja caducifolia de dunas costeras alcanzando un tamaño de tres a 10 m de altura. A partir de la zona anterior en áreas de la costa con mayor elevación se desarrolla la selva baja caducifolia y en las zonas más bajas sujetas a periodos de inundación se encuentra la vegetación de humedales, el manzanillar y el manglar; en los lomeríos y cañadas se encuentra la selva baja caducifolia, con algunos elementos comunes a la selva cercana a la costa pero con mayor número de especies. Ver Figura 6.



Figura No. 6

Tipo de vegetación predominantes en el Cip-Huatulco 1) selva baja caducifolia, 2) dunas costeras, 3) vegetación riparia, 4) vegetación secundaria, 5) sabana y 6) humedales

El espacio terrestre y marino del CIP-BH presenta características zoogeográficas muy importantes, pero son pocos los trabajos que describen y caracterizan los recursos faunísticos de su área. El Instituto de Ecología comenzó en 2001 un inventario faunístico específicamente del PNH. De acuerdo con la revisión bibliográfica se citan para el área del PNH un total de 694 especies de animales: anfibios 15, aves 291, mamíferos 130, reptiles 72, corales 12, invertebrados 58 y peces 116.

Como ultimo apartado se presentan las imágenes de algunas de las especies de fauna existentes en los variados ecosistemas del CIP-B, donde del total de flora y fauna reportado el 11% están consieraas como amenazadas, raras o en peligro de extinción de acuerdo a la Norma Oficial Mexicana 059 de la Ley de Vida Silvestre.

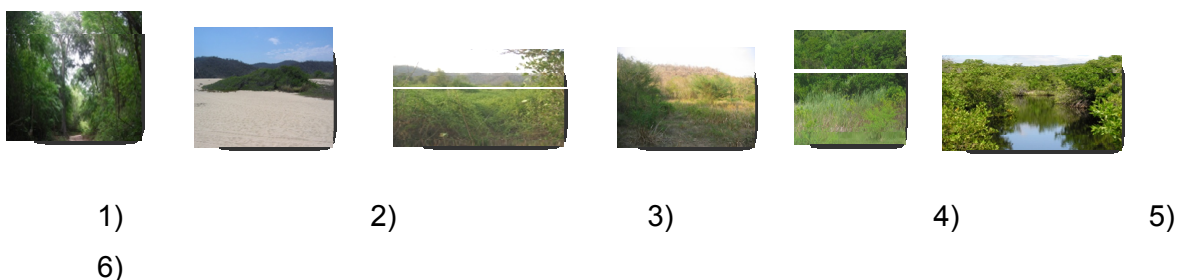

Figura No.7 Fauna representativa del CIP Bahías de Huatulco, algunas de ellas en status de protección por la ley mexicana

b. Recursos Culturales

La porción de la costa de Oaxaca donde se ubica el Municipio de Santa María Huatulco, Oaxaca, se encuentra flanqueada por dos regiones extensas: el istmo de Tehuantepec al Oriente y la cuenca del río Verde al Occidente; ambos espacios tenían grandes poblaciones desde el preclásico y fueron sedes de poderosos señoríos en el posclásico: el señorío zapoteco de Tehuantepec (entre otros) en el istmo y el señorío de Tututepec, cerca del río Verde. La ocupación de Huatulco surge en el posclásico, posiblemente colonizado por uno de los señoríos, aunque también existe la posibilidad de que los habitantes llegaran de las montañas del Norte (valle de Oaxaca o Juquila).

Los principales asentamientos en la costa oaxaqueña se concentraron a lo largo de los ríos debido a las condiciones abruptas del medio físico orográfico. En Huatulco se han

encontrado vestigios arqueológicos en las vegas formadas por los ríos sobre pequeños lomeríos a no más de 50 msnm y cercanos a las bahías (Fernández y Gómez, 1985).

Esta breve descripción del origen de los primeros pobladores y el saber del transcurrir de su historia “pueblos y tradiciones” es un recurso cultural invaluable, ya que precisamente la búsqueda de nuestras raíces para nosotros como los mexicanos y el descubrir nuevos estilos ancestrales de vida y manifestaciones culturales es hoy en día uno de los atractivos culturales más vendidos. Es precisamente la falta de identidad de otras civilizaciones que les hace interesarse por las nuestras con tanta fascinación y admiración al encontrar sitios, donde se concentran centros ceremoniales donde son encontrados vestigios, cuya representación simbólica es asociada a la veneración de recursos naturales considerados como sagrados. Muestra de ello será la apertura de la Zona Arqueológica de Copalita, donde seguramente el nivel de visitación será muy alto. El potencial ecoturístico cultural del CIP-BH es desde el propio origen del nombre “Huatulco”, leyendas, cantos, música, festejos y tradiciones que se fueron entremezclando con la influencia de los españoles, pero que guardan su originalidad zapoteca y que hoy en día representa una amalgama de conocimientos tradicionales. Como pueblos que vivían de las actividades primarias, (caza, pesca y recolección), hasta antes de la expropiación de sus tierras en 1984, albergan una gran sabiduría de herbolaria, fabricación y manejo de utensilios de trabajo, métodos de construcción, meteorología y vastos conocimientos de los ciclos de vida de la flora y la fauna, así como de su comportamiento y migraciones. Aunado a esta riqueza es también de resaltar su arte culinario, pictográfico y escultórico reflejado en la elaboración de artesanías de variadas combinaciones originales de materiales como el papel, semillas, madera, palma, coco, conchas, arena, barro, metal, hilo, entre otros. Así mismo la fabricación de artículos de belleza, bebidas, y alimentos a base de alimentos orgánicos de semillas y frutas como el ajonjolí, cacao, cacahuate, amaranto, avena, limón, coco, Jamaica, miel, entre otros. Figura No. 8



Figura No.8 Muestra del potencial cultural de la población local de SMH

Los episodios históricos que fueron marcando el desarrollo de la costa de los pueblos tanto los que se encontraban dentro de ahora CIP- Bahías de Huatulco, como las poblaciones que lo circundan, y sus conocimientos tradicionales es necesario su rescate. Esta historia, no debe de pasar desapercibida, es necesario iniciar el rescate de las tradiciones para poder transmitirla a las nuevas generaciones y que su continuidad garantice que Oaxaca sea considerada como un sitio mágico-cultural.

Dinámica poblacional: En el municipio se dio un crecimiento poblacional muy acelerado propiciado por el desarrollo turístico. En el periodo de 1990 a 2000 el ritmo poblacional aumentó de 12 645 habitantes a 29 053, obteniendo una tasa media anual de 8.67%, según INEGI, muy por encima de la tasa media estatal. La concentración poblacional se da principalmente en la cabecera municipal Santa María Huatulco, pero sobre todo en el desarrollo turístico Bahías de Huatulco. Ver Figura No.9

El polígono que abarca el PNH no cuenta con asentamientos humanos, las comunidades rurales de El Faisán y Puente Xuchil se han reubicado, sin embargo, las comunidades aledañas utilizan el espacio para realizar actividades ecoturísticas, pesqueras, de caza, recolección de flora e, incluso, de uso tradicional.

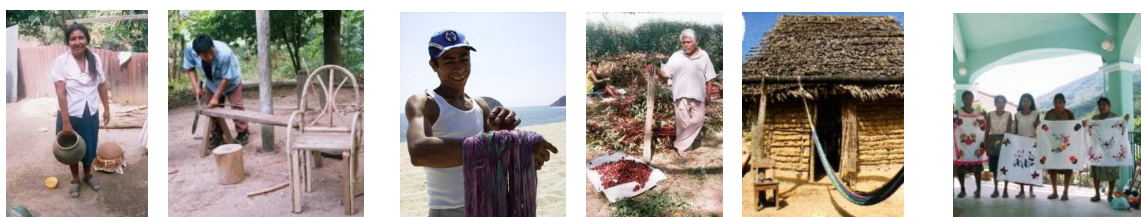
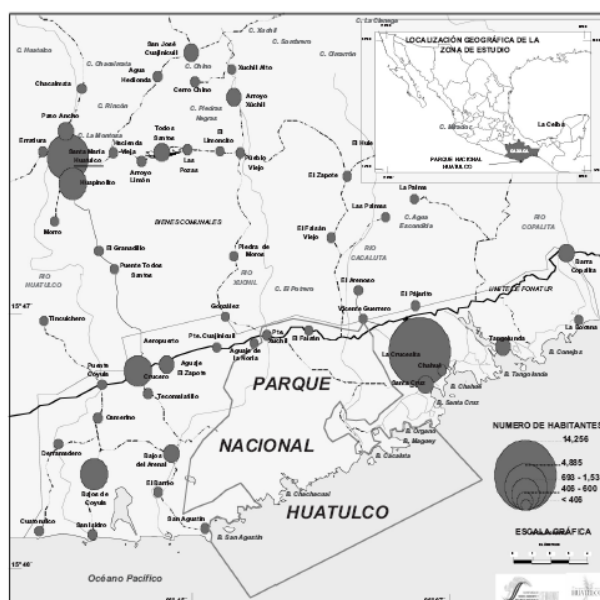

Fuente: Elaborado sobre la base de Secretarías de Salud y Asistencia, 1997, 1998, 1999 y 2000.

Figura 9. Distribución de los habitantes por localidad en el Municipio de Santa María Huatulco, 2000

Se aprecia que la población de la zona en su mayoría nació en la entidad, no presentando fenómenos migratorios importantes provenientes de otros estados, no así a nivel municipal, donde destaca la expulsión de población de las localidades en donde su actividad económica se basa en la producción de café. En contraste, las localidades ubicadas a lo largo de la carretera estatal que une Puente Xuchilt (sobre la carretera federal 200) con Santa María Huatulco, registraron un incremento de población que rebasa la tendencia histórica. Otras poblaciones circundantes son El Faisán, Piedra de Moros, Pueblo Viejo, Limoncito, Las Pozas, Todo Santos, Arroyo Limón y Hacienda Vieja se convirtieron en localidades de alta atracción. La propia Santa María Huatulco y sus poblados satélites como La Herradura, Paso Ancho y Villa Hedionda concentraron un mayor número de habitantes. Las Familias de estas tres últimas poblaciones se interesan por el desarrollo de proyectos ecoturísticos, los cuales servirían para desfogar el alto volumen de turismo que realiza visitas a las cascadas de Copalita y otros sitios cercanos. Destaca, también otro eje de atracción de población a lo largo de la carretera federal, en donde Puente Coyula, Aguaje El Zapote, Puente Cuajinicuil, El Parajito y La Jabalina junto con El Faisán y Puente Xuchilt, conforman un asentamiento discontinuo pero que empieza a tener un peso relativo en la conformación de asentamientos que a largo plazo representarán un conflicto de ordenamiento territorial y de comunicación interregional. Según registros del INEGI, tan solo Santa María Huatulco pasó de 1,953 habitantes en 1990 a 5,190 en el 2000.

Educación Formal: En la región, el porcentaje de analfabetismo en personas mayores de 15 años era de 37.1%, aumentando el índice de marginación de 0.2% entre 1990 y 1995 a 0.6 en el primer año y 0.8 en el segundo año.

Salud: Cuenta con servicios de hospitalización en Bahías de Huatulco con instalaciones de Seguro Social, Centro de Salud, Hospital Naval y Cruz Roja.

Vivienda y servicios públicos: En la cabecera municipal actualmente se cuentan con todos los servicios públicos, detectando ineficiencias en el abastecimiento de agua potable en las colonias fuera del centro, así como vías pavimentadas, al igual que el resto de las comunidades del municipio. En cuanto al centro turístico, se refleja una gran planta habitacional e nivel medio e interés social, así como de algunas compañías inmobiliarias, cuentan con todos los servicios públicos de manera óptima. También existen zonas habitacionales circundantes al área turística que carecen de servicios de alcantarillado y

pavimentación tales como la colonia El Crucero, El Zapote y otras áreas irregulares aún por reubicar denominadas Los Módulos.

Comunicaciones: El Municipio de Santa María Huatulco se encuentra comunicado por la carretera costera número 200 y la 95 desde la ciudad de Oaxaca, así mismo se construye la carretera que comunica Pluma Hidalgo con la costa a través de la cabecera municipal Santa María Huatulco. Existen caminos de terracería que comunican a los Municipios de San Miguel del Puerto y San Mateo Piñas. Bahías de Huatulco además cuenta con un Aeropuerto que recibe vuelos nacionales e internacionales.

Actividades económicas: Principalmente incluye dos sectores, el primario y el terciario, con poco desarrollo del secundario. Del sector primario destacan las actividades agropecuarias, siendo estas de autoconsumo principalmente (como el cultivo de maíz y frijol) aunque también se lleva a cabo la producción de plátano, papaya, jamaica, cacahuate, melón y sandía. Las actividades pecuarias (bovino, caprino y cría de traspatio) se enfocan principalmente al autoconsumo. Otras actividades son el aprovechamiento de la vegetación, caza y recolección de animales. El sector secundario se enfoca principalmente a pequeños talleres de artesanías regionales de barro, madera, bejuco y telares. El sector terciario de producción de bienes y servicios, es impulsado y generado por el desarrollo turístico en las bahías de Huatulco, iniciado en 1984, siendo la actividad principal de la mayoría de la población del centro turístico Bahías de Huatulco y la cabecera municipal.

La actividad productiva de la zona costera del Municipio de Santa María Huatulco, Oax., se ha enfocado principalmente en el turismo tradicional de sol y playa, con una visión mercantilista y la instalación de infraestructura, sin importan el costo ambiental y social.

Por otra parte además del turismo existen actividades que afectan la conservación de los recursos naturales, como son el desmonte de tierras, uso de agroquímicos y pesticidas, la extracción ilegal de flora y fauna, aunado a lo anterior, el creciente desarrollo de la zona urbana y rural a la zona costera, con la problemática de servicios que demanda, hacen que cualquier actividad sea planeada bajo el contexto de manejo integrado (INE, 2000).

En cuanto al diagnóstico de los recursos naturales en ecosistemas terrestres, como se mencionó principalmente en la zona de arroyos, bajos o humdales, presentan diferentes grados de degradación ambiental, al igual que las zonas donde se ha llevado a cabo la extracción de materiales pétreos (arena en el arroyo Cacaluta) y la zona desmontada y

dedicada a la agricultura intensiva de papaya en la microcuenca del Copalita. En esta ultima de agricultura es realmente grave el impacto debido a que para elevar la productividad del terreno, se hace un riego constante del área, extrayendo agua de un pozo constantemente, lo cual repercute directamente en el descenso del manto freático y la disponibilidad de agua para la flora y fauna de toda la microcuenca, aunado también a que la utilización de fertilizantes químicos como abono, provoca una contaminación tanto superficial como al manto. Por otro lado también es de considerarse el impacto que se causa antes, durante y después de la construcción de infraestructura turística entre los que podemos mencionar, el derrumbe de arboles, la remoción del suelo, el levantamiento de polvo, ruido, emisiones de gases contaminantes, afluencia de personal y maquinaria y la falta de reforestación de los sitios de patio de construcciones.

Como consecuencia de estas transformaciones de los ecosistemas en áreas reducidas, pero que en su conjunto generan la fragmentación de los mismos, los efectos se van sumando, reduciendo la cobertura vegetal, la fijación del sustrato por parte de las raíces (evita la erosión), el área de reposo alimentación y refugio de aves, mamíferos, reptiles, insectos, la captación del bióxido de carbono y de humedad, disminuyendo la posibilidad de lluvia. Los recursos marinos, es en el mismo Plan Maestro de FONATUR, que se hace mención de lo siguiente: el área de los arrecifes coralinos presentan distintos grados de deteriorado. La bahía de La Entrega, se han deteriorado en los últimos cinco años, debido a los impactos de la actividad turística. Junto con las bahías de Tangolunda y Santa Cruz, La Entrega es una de las áreas que tiene el mayor índice de visitación turística pues en época de vacaciones. Haciendo un balance de lo que la actividad humana ha generado a través de la transformación del entorno en el CIP, ha causado ya fuertes impactos en cada una de las zonas o ecosistemas terrestres y marinos y por ende su repercusión en las poblaciones de fauna que en ella habitan.

Finalmente se puede concluir que cada uno de estos recursos, representan grandes atractivos turísticos que algunos por desgracia se desconocen o de conocerse no se han sabido valorar, y por tanto se han tomado o se toman decisiones que atentan contra su permanencia (permisos de acampar en zonas y épocas de anidación de tortugas en peligro de extinción ej. Playa Cacaluta en el mes de diciembre). En este programa se hace mención en cada uno de ellos, con la finalidad de que se valores y se logren transformar de simples recursos naturales a productos turísticos novedosos y únicos, mediante la buena planeación.

Una de las acciones para dar inicio a dicho proceso es el preparar en base a estudios científicos y el rescate de conocimientos tradicionales de la población local, una interpretación del entorno (explicación del funcionamiento del ecosistema y en particular del recurso), se tome en cuenta al auditorio (grupo de edades y origen), y se transmita de una manera didáctica e interesante (utilizando material de apoyo como guías, fotos, imágenes, juegos) y que a su vez permita al visitante vivir una experiencia única, no solo de esparcimiento y contemplación, sino divertida y educativa.

c. ANÁLISIS FODA

El análisis FODA se define como la detección y evaluación de las fortalezas (F), oportunidades (O), debilidades (D) y amenazas (A) que establecen los “límites” en el desarrollo exitoso del sector turismo o bien de una empresa en particular. El análisis FODA es la base para la formulación de estrategias competitivas de cualquier organización, sea lucrativa o no, pública o privada.

Es tomado también como marco de referencia al ámbito geográfico delimitado por el municipio. De esta forma, los factores internos (fortalezas y debilidades) describen la situación que caracteriza el desarrollo de la actividad turística al interior de una región o municipio, donde se detectó el potencial turístico, tomando en cuenta los diversos componentes de su oferta como son: recursos, equipamiento, infraestructura, instalaciones y superestructura, todos ellos , expresados en el producto turístico. Figura 10



Figura No. 10 Elementos a consideración en análisis FODA

Fuente Evaluación del potencial turístico SECTUR, 2003

Análogamente, las oportunidades y amenazas serán interpretadas como aquellos eventos que potencian o generan atrasos en el interior o exterior de un municipio, es decir que puedan variar la evolución como desarrollo turístico.

Los resultados obtenidos del análisis del potencial y vocación turística según sus fortalezas y debilidades, los cuales son enfocados al desarrollo de la actividad ecoturística, se orientan a la detección y evaluación de los factores como la calidad y atributos del paisaje, conceptos que apoyan o limitan el aprovechamiento de ese tipo de turismo alternativo en el municipio. Para el caso de identificación de las oportunidades y amenazas son factores externos que están fuera del control de las autoridades y de los agentes participantes en el sector turístico de un municipio (ó región). Sin embargo, es posible con éste análisis percibir las con el objeto de diseñar estrategias para aprovechar una oportunidad o bien para prevenir una amenaza. Estos factores externos pueden ser de distinta clase; sin embargo, es posible agruparlos en seis grandes áreas para facilitar su identificación. Las oportunidades y amenazas pueden ser de carácter eventual o permanente, pero en ambos casos se requiere una reacción inmediata por parte de los gestores del turismo ya que de lo contrario se reduce la competitividad de centro turístico, en el ámbito local, nacional e incluso internacional. El análisis de una oportunidad o amenaza podrá originarse por circunstancias ocurridas en la región, estado o país, por tanto es necesario se deberán tomar en cuenta tanto el entorno nacional como el internacional. Cada una de las etapas considera varios aspectos como se puede observar en la figura No. 11



Figura. No.11

Aspectos a considerar en la Identificación de a) fortalezas y debilidades b) oportunidades y amenazas
 b) Aspectos a slden el análisis FODA, Fuente: Evaluación del potencial turístico SECTUR, 2003

A continuación son presentadas las principales fortalezas y debilidades tanto en la oferta turística como super-estructura identificadas para el desarrollo de actividades ecoturísticas en el CIP-Bahías de Huatulco son:

FORTALEZAS

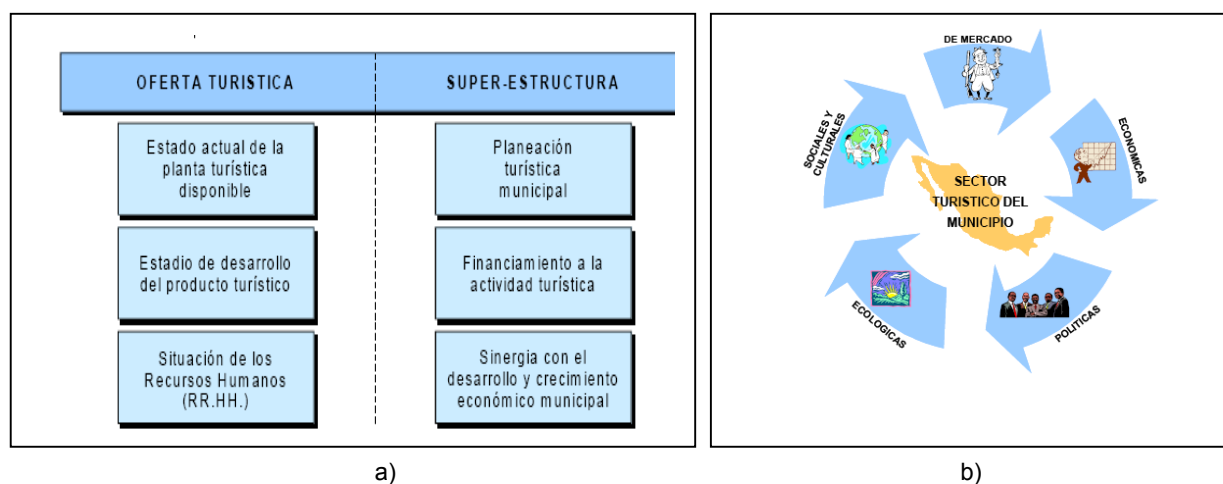
OFERTA TURÍSTICA

- Consta de una gran belleza escénica, playas, lagunas, ríos, cascadas y gran diversidad de flora y fauna, y un área natural protegida.
- Existe dentro y alrededor del CIP, asentadas poblaciones con riqueza cultural potencial, artesanos, grupos de música, grupos de danza folklórica, festividades
- Interés de la población local por integrarse y potencializar sus atractivos naturales y culturales, conformando de 4 circuitos ecoturísticos que brinden bienes y servicios complementarios
- Se promueven las instalaciones hoteleras para la organización de eventos a nivel nacional e internacional
- Se cuenta con una asociación de jóvenes promotores turísticos
- Se cuenta con una asociación de prestadores de servicios turísticos
- Ya se ofrecen tours ecoturísticos a lugares cercanos (cascadas, fincas cafetaleras, cuevas, avistamiento de aves, rafting, caballos, lagunas)
- Se cuenta con 3 instituciones para el desarrollo de la actividad turística (autoridades municipales, FONATUR, Administración del Parque Nacional Huatulco
- El PNH cuenta con 13 miembros del personal y apoyo a programas de

DEBILIDADES

OFERTA TURÍSTICA

- El sitio se vende exclusivamente como sol y playa y Los nuevos segmentos de mercados demandan mayor diversidad de actividades no se ofrece variedad, ni productos novedosos, originales y de experiencias enriquecedoras entre naturaleza y cultura.
- La información turística brindada, es insuficiente, falta la elaboración y aprobación de reglamentos de actividades turísticas.
- Falta cultura laboral, responsabilidad frente a compromisos, capacitación especializada en áreas de interés (interpretación ambiental, senderismo, kayak, guías de observación de aves)

SUPER-INFRAESTRUCTURA

- Carencia de un centro de información Turística y Módulos de información del PNH
- El estado de desarrollo del CIP se encamina a la construcción de más infraestructura hotelera y zonas residenciales y no desarrollo de nuevos productos turísticos que atraigan a los visitantes Museos, Acuarios, Parques Acuáticos, Miradores, Auditorios, Centro de Exposiciones,
- Existen varias instalaciones desaprovechadas

personal y apoyo a programas de capacitación junto con SECTUR

- El recorrido en embarcaciones por las bahías es un producto consolidado incluyendo la visita a los arrecifes coralinos

SUPER-ESTRUCTURA

- Dentro de la zona urbana y hotelera el CIP cuenta con servicios de públicos de calidad, espacios para la construcción de diversos atractivos turísticos, buen mantenimiento de vialidades y áreas verdes y señalización turística y con servicios de transporte (micros, taxis, autobuses y aéreo)
- Cuenta con el arribo de temporada de cruceros (noviembre-mayo).

- Falta visión empresarial por parte de los interesados de las comunidades

- La Planeación Turística se ha venido realizando por FONATUR de manera centralizada

- Existen proyectos que han pasado por alto las leyes de protección ambiental

- Los proyectos son planteados con un enfoque de rentabilidad económica a corto plazo sin contemplar los impactos ecológicos causados a corto, mediano y largo plazo.

- El único foro de discusión inter-institucional y con representantes de la sociedad para encaminar el desarrollo con estrategias comunes, no es tomado en cuenta.

- Las convocatorias gubernamentales de apoyo son de difícil acceso para integrantes de comunidades

- Falta integración de estrategias de desarrollo ecoturístico comunes PNH-FONATUR.

Una vez detectada una oportunidad o amenaza es necesario diseñar alternativas para afrontarlas adecuadamente, siendo necesaria su incursión en un Plan Estratégico para el Sector Turismo de la región. Por el carácter dinámico de los eventos externos, se requiere que las alternativas seleccionadas sean flexibles y rápidas de ajustar manteniendo un seguimiento continuo de su evolución.

OPORTUNIDADES

MERCADO

- Existe la posibilidad de efectuar las diversas actividades durante todo el año.
- El CIP cuenta con buena reputación.

AMENAZAS

MERCADO

- Que otros CIP y centros turísticos logren posicionarse como destinos clave para la realización de ecoturismo y no solo

ECOLOGIA

- Es posible la utilización de tecnología amigable con el medio ambiente y prestación de servicios. (construcciones ecológicas)
- El Municipio es considerado como una región importante ecológicamente por diversas organizaciones internacionales
- Posibilidades de producción de fotografías, videos documentales, películas, programas de televisión que apoyen las campanas de concientización ambiental a nivel nacional e internacional.
- Se cuenta con un Parque Ecológico en el centro del CIP, aún s/uso.
- Existencia de varios ecosistemas aun conservados con especies endémicas de flora y fauna (especies caritmáticas)

SOCIO-CULTURAL

- Existe una riqueza de conocimientos, cultura y tradiiones en la región aun no explotadas
- Existen ya experiencias de proyectos exitosos de ecoturismo cercanos al CIP

ECONÓMICA

- Posibilidad de organización de cursos, talleres, conferencias a nivel nacional e internacional dentro de laboratorios naturales que han aumentado la derrama económica
- Se cuenta con infraestructura y servicios de alto nivel en la zona urbana que benefician al turismo.

POLITICA

- Por su reconocimiento de sitio con alta biodiversidad es factible la obtención de

en la costa p. e. Los cabos, Puerto Vallarta, Veracruz, Chiapas, La Ruta Maya.

- Ser considerarlo como un destino caro
- Continúen llegando preferentemente turistas mayores a 50años, lo cual restringe la demanda de productos ecoturísticos que requieran cierta condición física y requieran mayor infraestructura.
- Se continúe a corto plazo, no cubriéndose la demanda de serv. ecoturísticos y cree una mala imagen.
- Que la apreciación del turista cambie al ver demasiadas construcciones que contrastan con el entorno

ECOLOGIA

- Implementación del Plan Maestro de Desarrollo de FONATUR y con ello la destrucción de las mejores áreas para el desarrollo de actividades ecoturísticas
- Se continúen realizando actividades ilegales de caza, pesca y recolección
- Presentarse algún desastre natural, inundaciones, sismos, huracanes, etc
- Que no se pase la certificación de Playas Limpias ni re-certificación de Green Globe

SOCIO-CULTURAL

- Falta de responsabilidad y ética de los prestadores de servicios sociales
- Falta de habilidades para la atención al turismo
- Problemas de Inseguridad
- Existencia de empresas “ecoturísticas” que solo ven el beneficio económico
- Transculturización de las poblaciones autóctonas (adopciones de la cultura del visitante, ropa, música, alimentación,

<p>fondos financieros. Nacionales e internacionales</p> <ul style="list-style-type: none"> • El Municipio pertenece a la lista de prioritario para el apoyo financiero Agenda 21. • Existencia de organismos nacionales e internacionales que brindan fondos para la conservación de ecosistemas y apoyo a proyectos productivos sustentables. • Que se cuente con el Consejo Asesor como foro de discusión y consenso de iniciativas de desarrollo turístico 	<p>visitante, ropa, música, alimentación, lenguaje)</p> <p>ECONÓMICO</p> <ul style="list-style-type: none"> • Falta de fijación justa de precios • Que el gobierno decida seguir sol invertir en infraestructura • Mala administración de fondos <p>POLITICA</p> <ul style="list-style-type: none"> • Surgimiento de conflictos políticos en la región(EPR) y narcotráfico. • Falta de ética política (aplicación de la ley)
--	---

En esta sección fueron se han identificados los aspectos existentes o inexistentes en el CIP- Bahías y que condicionan el desarrollo turístico, es decir lo fortalecen y brindas oportunidades para el desarrollo ecoturístico en la región como también los aspectos que lo dificultan y atrasan.

A manera de resumen de este análisis FODA, se puede mencionar que el CIP- Bahías a pesar de ser vendido como destino sol y playa únicamente, logra que los turistas que lo frecuentan presenten fidelidad al destino. Sin embargo comienza a volverse una debilidad marcada el no contar con mayor oferta de paseos que los pongan en contacto con otros recursos naturales y culturales, ni se cuente en algunos casos con la infraestructura mínima adecuada para recibir al turista y brindarle una buena información de los sitios de interés por visitar. Así mismo como se apreció en la sección de debilidades aun existen muchas carencias para detonar el desarrollo, sin embargo, los productos podrían plantearse y desarrollarse en varias etapas de desarrollo, donde se vayan cumpliendo paulatinamente con objetivos y avances claros.

VII. ANÁLISIS DE TENDENCIAS Y PERSPECTIVAS DE LA DEMANDA DE PRODUCTOS ECOTURÍSTICOS EN BAHÍAS DE HUATULCO

Como es el caso en el CIP Bahias de Huatulco, la industria turística es llamada a jugar un rol de locomotora del desarrollo a nivel local, regional y nacional. Este crecimiento se explica

que ha raíz de los nuevos modos de vida contemporáneos (poco contacto con la naturaleza, acelerados y estresantes ritmos de vida, así como trabajos sedentarios), la oferta de destinos y ofertas de destinos turísticos se han ampliado. El turismo pasivo caracterizado como “mar, arena y sol” ha pasado a un turismo activo dirigido hacia la naturaleza y cultura, donde el atractivo es la contemplación, la diversión, el conocimiento, la realización de ejercicio, el contacto directo con pueblos y tradiciones. Es así que el producto turístico de tener contacto con la naturaleza es actualmente una excelente forma de venta para las poblaciones urbanas que poco cuentan con el.

Según se expresa en el diagnóstico del CIP Bahías de Huatulco 2000, este posee bellezas paisajísticas, una enorme biodiversidad, un rico patrimonio histórico y cultural, y una infraestructura urbana – turística de primera categoría, pero solo dentro del CIP, por lo tanto se puede consolidar a este centro en el mercado mundial de viajes. Dentro de las oportunidades que posee el CIP Bahías de Huatulco es el poder implementar las estrategias y acciones propuestas en La Agenda 21 Local para Municipios Turísticos entre destacan las siguientes: La definición de un modelo, metodología de desarrollo e implementación del ecoturismo en el Parque Nacional Bahías de Huatulco y el Parque Botazoo y la Aplicación de esquemas de inversión en infraestructura especializada en ecoturismo tales como: centros de interpretación ambiental, centro de servicios para visitantes, torres de observación y miradores, senderos interpretativos, caminos, muelles, andadores, albergues, áreas de acampado y cabañas.

Por lo que corresponde a FONATUR durante el 2002, promovió la inscripción de Bahías de Huatulco al programa de certificación Green Globe 21, mismo que representa el sello de certificación internacional más importante en turismo sustentable y se apoya en los acuerdos derivados de la Agenda 21 y los requerimientos ISO 14001 y Triple Bottom principalmente. El sistema de afiliación, estandarización, certificación y mejoramiento del entorno de Green Globe 21 busca que las empresas y las comunidades reduzcan sus costos de operación e impactos al medio ambiente al reducir sus consumos energéticos a través del empleo de nuevas tecnologías o sistemas de reciclaje, con el objeto de mejorar la competitividad y las oportunidades dentro del mercado turístico además de incrementar la responsabilidad social y ética sobre el ambiente.

Es a partir de la transformación de pensamiento y cambios de visión de los turistas respecto al deterioro que se ha causado a los ecosistemas y la evidente pérdida de recursos naturales tanto como de flora y fauna, por actividades realizadas dentro de la industria

turística convencional o dirigida a las masas. Este deterioro se entiende ha sido el resultado de una mala gestión de los proyectos turísticos donde el interés de obtención de beneficios económicos a corto plazo o rentabilidad y aludiendo los costos ambientales que representa la destrucción e impactos generados a los recursos naturales y culturales.

Durante la década 1992-2002, la tasa más alta de crecimiento en volumen de llegadas (9.4%) corresponde a las grandes ciudades, que son los líderes en captación de turistas de todos los destinos turísticos de México; En el caso de la visita a los CIP's registra una llegada para el periodo 2002, de 1.7 millones de turistas, ocupando El CIP- BH el tercer lugar de 6.

El destino refleja una marcada estacionalidad respecto a los visitantes nacionales en marzo y en verano, durante los meses de julio y agosto, a diferencia de los extranjeros que presentan su mayor afluencia en los meses de febrero y marzo. Por lo que una de las propuestas del documento es la organización de eventos en temporadas bajas a nivel regional, nacional e internacional.

De acuerdo a una encuesta aplicada a los visitantes del CIP- BH en la temporada vacacional de octubre a diciembre del 2007, los intereses por la realización de actividades en contacto con la naturaleza y cultura son reflejadas en la figura.



Figura No. 12 Porcentaje de interés por realizar actividades ecoturísticas por los visitantes del CIP-Bahías de Huatulco

En cuanto a la oferta de servicios ecoturísticos en la el CIP- BH, estos se empiezan a ofrecer en los años 1989 a través de 3 agencias EcoAventuras Huatulco, Triaton y Copalita River Tours. Actualmente se tienen registradas 14 empresas que ofrecen actividades en contacto con la naturaleza y cultura, tales como: Buceo, paseos en embarcaciones para visita a las bahías y arrecifes, paseos en kayak, recorridos por la selva en go-karts y cuatrimotos, pesca deportiva, paseos en lancha en lagunas costeras paseos a caballo, observación de aves, tours en bicicleta, rafting, visita a fincas cafetaleras, visita a cascadas, tirolesa, recorrido por pueblos, visita mercado de artesanías y degustaciones de productos, baños de barro, exfoliaciones, masaje. Cabe mencionar que solo 4 empresas han firmado convenios de colaboración entre la población y las empresas y parte de los beneficios es repartido.

En cuanto a la demanda Con las estadísticas antes mencionadas dan una idea de cual es el tipo de turismo que llega al CIP, por un lado nacionales de ingresos de clase media a baja que llegan en excursiones con familia, por otro lado nacionales que llegan en avión de clase de media a alta y con menor número de hijos y finalmente parejas jóvenes. Otro mercado potencial son los nacionales que participan en eventos empresariales desarrollados en la zona hotelera y que buscan intercalar entre las actividades planeadas en el evento, actividades de sol y playa, campismo, senderismo, tours en bicicleta o paseos a algún rancho o finca.

En otro dos grupos tenemos por una lado, los extranjeros que llegan en paquetes VTP ala zona hotelera por temporadas de 1 o 2 o mas semanas, con alto poder adquisitivos y que viaja por lo general con familia y/o amigos. Este grupo de visitantes generalmente contrata los servicios de tours directamente en las agencias de viajes instaladas en el lobby del hotel donde se encuentran hospedados.

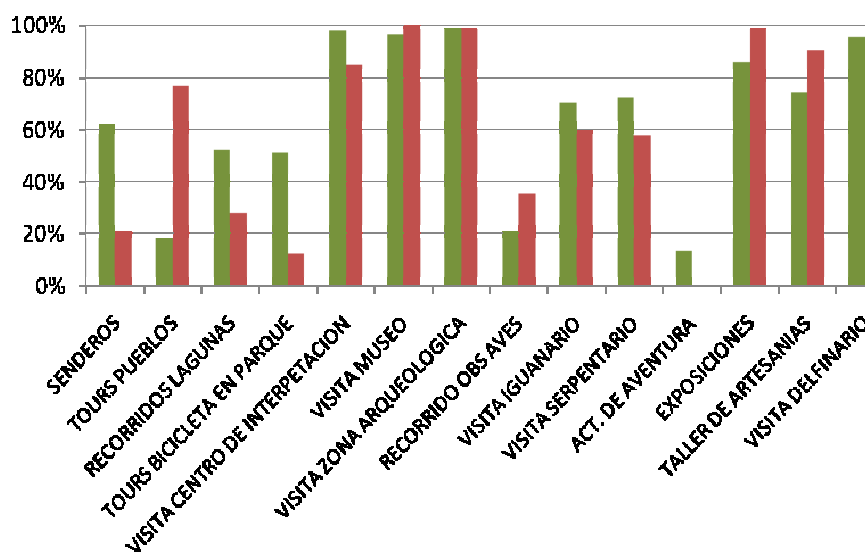
El otro grupo es el de extranjeros que desembarcan de los cruceros, por algunas horas, igualmente con altos ingresos y al que se le ofrecen 4 paseos acaparados por la agencia de EcoAventuras Huatulco, quien ha firmado un contrato por varios años de exclusividad City-tour, Bici tour, Viewwatching y Towns and Traditions.

VIII. EL PAPEL QUE JUEGA EL PARQUE NACIONAL HUATULCO Y ZONA DE INFLUENCIA COMO PIEZA CLAVE PARA EL POSICIONAMIENTO DE BAHÍAS DE HUATULCO COMO DESTINO ECOTURÍSTICO

El Parque Nacional de Huatulco fue decretado el 24 de julio de 1988, cuenta con en su superficie total de 11,890 hectáreas, repartidas en 6,374 ha son terrestres y 5,516 ha correspondiente a la zona marina. En el Parque se encuentran ambientes naturales representativos de las diferentes regiones biogeografías del Estado y en ellos se alberga una gran diversidad de especies de flora y fauna, tanto terrestre como marina. El Parque enre dentro del área declarada como como Sitio Ramsar 1321 (“Cuencas y Corales de la Zona Costera de Huatulco), la declaración de la cuenca como sitio prioritario por parte de la WWF (Bosques Mexicanos, zona costera), el registro como sitios de importancia para la conservación por parte de la CONABIO y USAID y finalmente como sitio de la red de Reservas del Hombre y la Biosfera, (UNESCO) le confieren no solo al PNH sino a todo el municipio, una importancia ecológica invaluable y primordial a conservar.

En el año 2000 se constituye el Consejo Asesor del Parque Nacional Huatulco (CA-PNH), organismo que lo conforman los representantes de 5 subconsejos: Social, Privado, Investigación, Organizaciones de la Sociedad Civil (OSC) y de gobierno. El CA-PNH, se reúne periódicamente con la finalidad de exponer, informar y discutir los temas referentes a los objetivos y metas de corto, mediano y largo plazo establecidos en su programa de Manejo del ANP y de manera consensada tomar posiciones y de decisiones respecto al uso y aprovechamiento, no solo del Parque sino también en la zona de influencia, en este caso la totalidad del Municipio. El Consejo Asesor por tanto es un espacios de concertación donde se brinda la oportunidad de recabar información de los valores, conocimientos, e inquietudes del público a fin de ser integrarlos a los proyectos. La participación ayuda de igual manera a prever y/o atenuar los conflictos y buscar mejores soluciones .

La existencia de Área Natural Protegida (ANP) dentro del polígono del CIP, le ha dado desde entonces realce y prestigio a este desarrollo turístico; prestigio que fue reconocido el 1 de junio del 2005 con la distinción y certificación como “destino turístico sustentable” en la categoría de Green Globe. Esta distinción reconoce a nivel mundial, el compromiso de operación al funcionamiento con el más alto estándar ambiental en el mundo. El ser reconocido con tal denominación crea a su vez expectativas de encontrar proyectos ecoturísticos novedosos, asociados a su alto grado de conservación y belleza escénica.

A pesar de los reconocimientos de la importancia ecológica de la selva seca y los humedales, en este mismo año se iniciaron las negociaciones entre SEMARNAT-CONANP y SECTUR-FONATUR, para lanzar una propuesta de modificaciones de vértices de la poligonal del Parque, donde a pesar de incorporarse 286 ha al PNH, aun queda fuera una porción de terreno que brindan invaluable servicios ambientales, que representa zonas de abastecimiento de la flora y fauna del vital líquido (sobre todo en épocas de secas), zonas de refugio, alimentación y reproducción de especies en estatus de conservación, según la NOM 059, y que forman parte de la Microcuenca de Cacaluta, que incluye un bosque y laguna del Sanate. Por otro lado se propone desincorporar 96 ha correspondientes a una zona decretada con uso restringido, llamada Punta Maguey, Bahía de Maguey y Organo y donde se tienen registros de una abundancia considerable de venado cola blanca, serpientes, zorros, jabalíes en la parte terrestre y en el mar adyacente una comunidad de arrecife coralino.

De proseguir con los planes de FONATUR, el renacimiento del CIP-Bahías de Huatulco tendrá un costo ecológico muy alto, favoreciendo destrucción de los mejores sitios escénicos del CIP (playas, humedales, lagunas, miradores, montañas) provocando la fragmentación de ecosistemas, transformación de los principales atractivos potenciales, la desaparición paulatina de especies, dejando sin posibilidad de desarrollo de proyectos ecoturísticos.

Frente a este panorama por un lado, donde la oferta existente de productos ecoturísticos en el CIP Huatulco, no cubre la demanda o expectativa de los visitantes actuales y se pretende incrementar el número, ya que de no crear nuevos espacios para la recreación y esparcimiento, solo se generara una mayor presión sobre ciertas áreas y en poco tiempo los impactos serán irreversibles. En este mismo contexto, el PNH también es depositario de la presión de buscar alternativas que funcionen como herramientas para lograr la conservación de esta ANP. En base a un diagnóstico y análisis del estado de conservación de los recursos existentes que finalmente dio como resultado la zonificación del ANP; esta zonificación esta basa en elementos técnicos que especifican diferentes estrategias de conservación, recuperación de áreas importantes y en otras de acotar el aprovechamiento sustentable de los recursos naturales. Es importante mencionar que una de las opciones planteadas en este trabajo las áreas destinadas al desarrollo de actividades corresponden a

la zona ASRN (Aprovechamiento sustentable de Recursos Naturales y Uso restringido).
Figura 13.

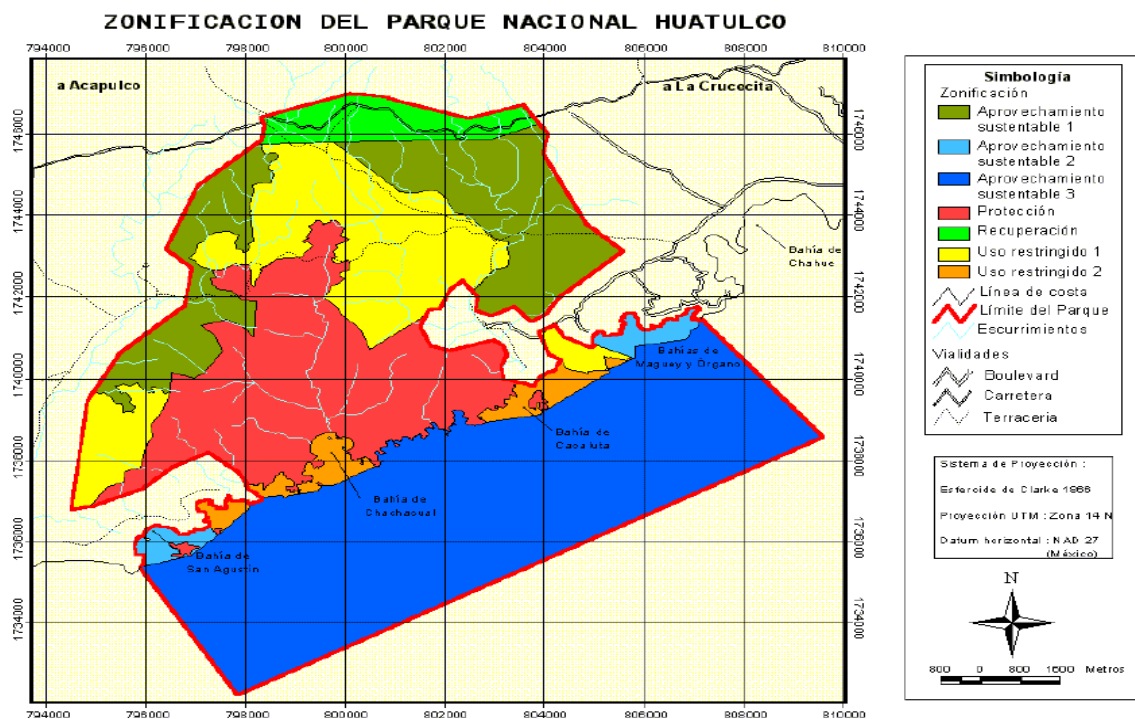

Figuran No. 13 Zonificación del Parque Nacional Huatulco

Es necesario de igual manera, recalcar que la presente propuesta no pretende el desarrollo de productos turísticos únicamente dentro del polígono del PNH, ni que ellos intenten cubrir en su totalidad, la demanda de actividades de turismo alternativo de todo el CIP. Por lo anterior lo que aquí se plantea es la integración de toda el área comprendida dentro del CIP, e incluso algunas comunidades más alejadas a manera de conformar circuitos y corredores que se extiendan hacia ambos lados del Parque y abarque de igual manera, parte de la sierra que rodea al CIP Huatulco.

Las propuestas aquí presentadas, se encuentran fundamentadas en estudios de diagnóstico del potencial natural y cultural de la zona, lo cual, ha sido el producto de restados de investigaciones científicas por más de 10 años y de iniciativas comunitarias, recopiladas en durante la organización de un tianguis de artesanos y un foro, donde en ellos el PNH expuso la propuesta entre los participantes de establecer circuitos y corredores y lograr una complementariedad de productos y servicios. Cabe resalta el interés por parte de los participantes de conservar sus recursos naturales y culturales, así como de contar con una fuente alternativa de ingresos económicos.

IX. LISTA DE PROPUESTAS DE PROYECTOS ECOTURÍSTICOS COMUNITARIOS

Corredor I. Santa Cruz, Cruz del Monte – La Ceiba

Propuesta	Actividades	Lugar	Grupo
Museo Histórico-Cultural y Ambiental	Visitas guiadas a exposiciones de la historia de Santa Cruz, Visita talleres de artesanos Presentación de Espectáculos Restaurant Comunitario	Santa Cruz	Asociación de la Santa Cruz
3 Sendero Interpretativo Cruz del Monte	Recorrido escénico Observación de flora y fauna Educación ambiental Ruta de bicicleta	zona ASRN 1 y zonas de influencia	Unidad de Comuneros de Santa Cruz y Asociación de la Santa Cruz
Centro de Cultura Ambiental	Modulo de información al visitante Educación ambiental Zona de exposiciones y salón de capacitación Restaurante Comunitario Tienda de artesanías	zona ASRN 1 y zonas de influencia	Unidad de Comuneros de Santa Cruz y Asociación de la Santa Cruz
Retrato de un Pueblo	Visita Guiada a 8 casas típicas y museo de utensilios de actividades y 3 miradores 1 una de iguana y venado	zona ASRN 1 y zonas de influencia	Unidad de Comuneros de Santa Cruz y Asociación de la Santa Cruz
1 Sendero interpretativo La Ceiba-Cacaluta	Observación y reconocimiento de flora y fauna Plantas Medicinales Educación ambiental Visita a parcelas de demostración	zona ASRN 1 y zonas de influencia	Unidad de Comuneros de Santa Cruz y Papayeros
1 sendero interpretativo	Observación de aves Educación ambiental	Camino Sabanal y estación de campo	Grupo de observadores de aves

Corredor II. Bahía del Maguey, Organo y Cacaluta

Propuesta	Actividades	Lugar	Grupo
1 sendero interpretativo	Observación de flora y fauna	Laguna de el Sanate	Grupo de observadores de aves
1 sendero de playa, 1 mirador 1 Torre de observación 1 museo	Visita zona de humedal Visita corral de anidación de tortuga Visita al Museo del caracol purpura y expo génesis PNH Visita a los arrecifes coralinos	zona ASRN 1 y zonas de influencia	Unidad de Comuneros de Santa Cruz y Papayeros
1 sendero submarino	Observación de arrecifes de coral	Zona Marina PNH	Grupo de restauranteros de Bahía El Maguey
1 ruta marina	Recorridos en kayak	Zona Marina	
Restaurantes de playa	Degustación de Platillos	Playa	

Corredor III. San Agustín- Lagunas del Arenal

Propuesta	Actividades	Lugar	Grupo
2 Senderos Temáticos	Educción ambiental	zona ASRN 2 y zonas de influencia San Agustín	Grupo de señoras esposas de los lancheros
2 senderos temáticos	Educación ambiental Paseos a caballo Tirolesa	Lagunas Las Pozas y La Culebra	Pobladores de Coyula
2 rutas	Paseos en Kayak	Laguna el Zarzal	Pobladores de Coyula
Sendero submarino	Visita a los arrecifes de corales, buceo libre y autónomo	zona ASRN 2 y zonas de influencia	Asociación de Lancheros de San Agustín
1 Centro de Interpretación y Comedor comunitario	Sala de exposiciones Venta de Artesanías Degustación de platillos	zona ASRN 2 y zonas de influencia	Grupo de señoras de la comunidad

Corredor IV. Zona Marina: Pesca y Acuicultura

Propuesta	Actividades	Lugar	Grupo
Paseos en lancha	Pesca artesanal Observación de fauna marina	Zona marina CIP, Zona ASRN2 y ASRN 3 y UT	Grupo de pescadores
Paseos en lancha	Buceo autónomo para la observación de arrecifes cercanos a las islas	Zona marina CIP, Zona ASRN2 y ASRN 3 y UT	Grupo de pescadores
Paseo en lancha y visita a la franja rocosa	Explicación del proceso de tinción del Caracol Purpura	Zona marina CIP, Zona ASRN2 y ASRN 3 y UT	Grupo de los tintoreros
Cultivo de moluscos bivalvos	Buceo para observación del cultivo de almejas y ostion	Zona marina CIP, Zona ASRN2 y ASRN 3 y UT	Grupo de pescadores
Degustación de platillos	Visita a los restaurantes de playa	Playas de El Maguey, San gustin	Grupo de restauranteros

Corredor V. Santa Cruz La Bocana de Copalita

Propuesta	Actividades	Lugar	Grupo
Recorrido escénico	Visita a 3 miradores	Zona de influencia CIP	Señoras de Barro
Sendero interpretativo	Observación de flora y fauna	Río Copalita	Grupo de obs de aves
Rafting	Descenso en río	Río Copalita	Grupo organizado
Palapa de interpretación ambiental	Visita al centro venta de artesanías	Bocana de Copalita	Señoras de Barro
Turismo de salud	Exfoliaciones, masajes, aromaterapia y temazcal	Bocana de copalita	Señoras de Barro
Restaurantes	Degustación de platillos	Bocana de Copalita	Grupo de señoras
Iguanario Copalytan	Recorrido guiado por instalaciones del criadero	Copalita	Grupo organizado

Corredor VI. Santa Cruz- Santa María Huatulco

Propuesta	Actividades	Lugar	Grupo
Recorrido por 6 pueblos: Piedra de Moros Limoncito Las Pozas El Hule Granadillo Hacienda Vieja Todos Santos Arroyo Xuchitl La Herradura	Visita al jardín botánico cocina tradicional degustación de platillos a base de maíz, plantación de nopales y degustación, taller de artesanías de palma, cultivo demostrativo de cítricos, taller de fabricación de adobes y artesanías de barro, plantaciones de plátanos, taller de fabricación de comales de barro, vivero de plantas nativas, centro de fabricación productos a base de sábila	Zona de influencia CIP	Pueblos y Tradiciones de Huatulco
Recorrido en Santa María Huatulco	Exposición de venta de artesanías y recorrido por el mercado y la iglesia	Zona de Influencia del CIP	Grupos organizados



Figura No. 14 Localización de los corredores Ecoturísticos comunitarios en el CIP- Bahías de Huatulco

X. DISCUSIONES

En nuestro país, la explotación de los recursos naturales con el desarrollo de centros turísticos denominados integralmente planeados (CIP'S) se realiza bajo la perspectiva de hace 30 años, con la construcción de instalaciones hoteleras clásicas e infraestructura que si bien brinda buenos servicios, no sea pega a las nuevas tecnológicas alternativas para el uso y optimización de los recursos.

Cuando se decide explotar un recurso natural, desarrollando un polo turístico de desarrollo, como es el caso de Bahías de Bahías de Huatulco, donde las decisiones son generalmente motivadas por la oferta, sin considerar si existe la demanda con la esperanza de que sea exitoso de manera inmediata. Los promotores tienen una idea básica del proyecto, con justificaciones personales o institucionalistas de rentabilidad a corto y mediano plazo.

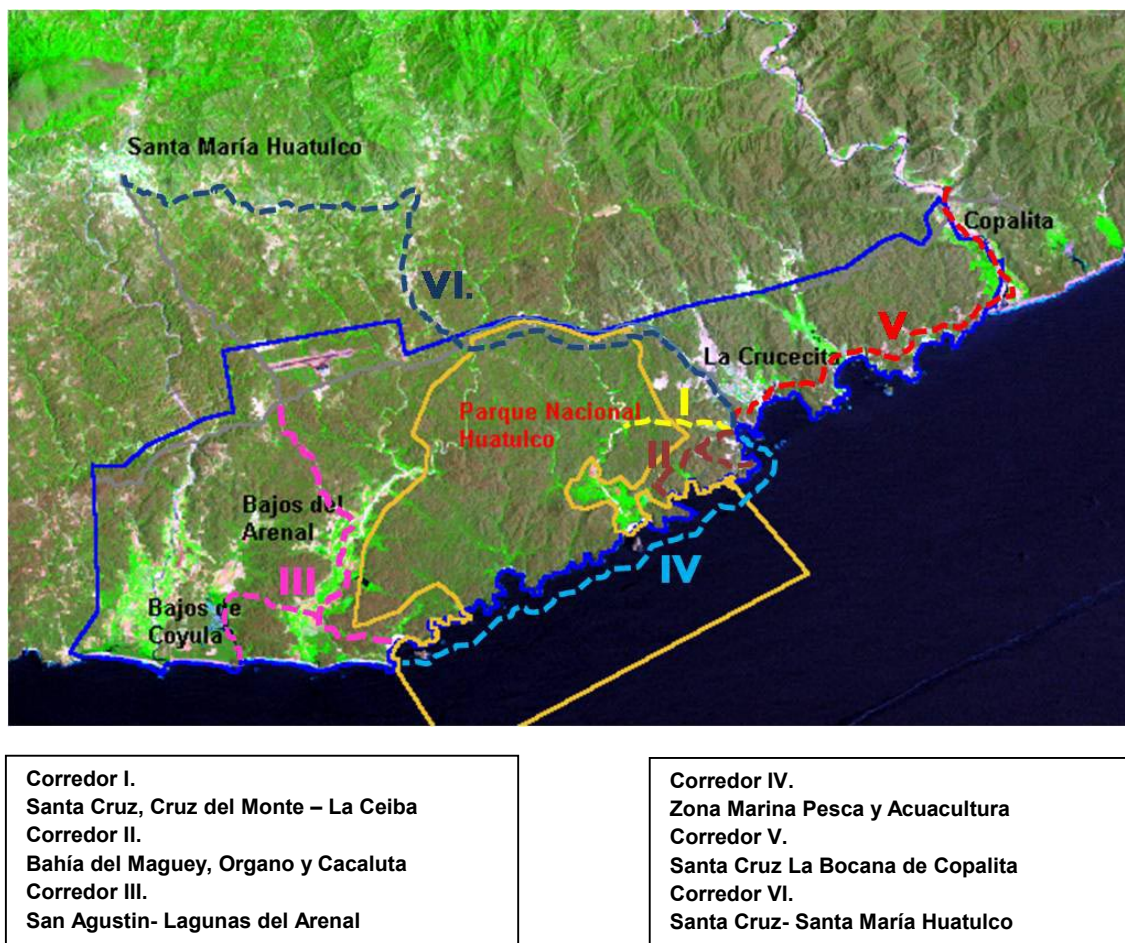
El CIP- BH es una muestra clara que en el proceso de planeación a sus 24 años de la expropiación de la tierras no contemplando los aspectos, sociales, culturales económicos y mucho menos ambientales de las localidades y por ende también de la región. Es así que las construcciones de hoteles, campos de golf y marinas se encuentran zonas que fueron humedales y de condominios de lujo sobre terrazas artificiales donde se devastaron las selvas y quedaron los terrenos con suelos con alto riesgo de erosión y deslave.

Los proyectos que se han realizado son por decisión política, normalmente presionados en tiempo y recursos, donde las empresas consultoras contratadas utilizan para su diseño registros de datos insuficientes y bajo la perspectivas de adaptar el terreno al proyecto y no viceversa y dejando de lado totalmente el contexto real

Es un error grave pesar que hoy, iniciando el siglo XXI, la actividad turística con su considerable índice de creación de empleos como: jardineros, meseros, camareras, choferes y mozos, así como su correspondiente generación de divisas, en cadenas hoteleras y líneas aéreas, con muy poco capital mexicano, sacaran adelante a nuestro país y reposicionaran a Huatulco dentro del mercado internacional. Una actividad, cualquiera que sea, que se le denomine sustentable, es aquella capaz, no solo de producir bienes y servicios, sino de facilitar el pleno desarrollo humano plenamente a la conservación de los recursos (Ceballos-Lascuráin, 1998)

XI. CONCLUSIONES

Como resultado del crecimiento de la población alrededor del Desarrollo Turístico de Bahías de Huatulco, se han modificado las características tradicionales de las comunidades rurales y el uso de los recursos naturales, por lo que es necesario buscar alternativas que permitan el bienestar social, la conservación del ambiente y la participación activa de la sociedad.

En el presente documento, se ha expuesto el proceso de construcción de 21 proyectos ecoturísticos comunitarios integrados en 6 corredores bajo la identificación del potencial natural y la planeación de talleres de planeación participativa con diferentes grupos de la comunidad. Cada uno de estos proyectos por tanto cuentan con el componente ambiental y de aceptabilidad por el sector social. El desarrollo de cada uno de estos proyectos por tanto,

quedara sujeto a la voluntad política de gestionar recursos financieros que impliquen una planeación específica para cada proyecto, la construcción de infraestructura de apoyo necesaria, la capacitación para los prestadores de servicios y difusión del proyecto.

Los sitios y recursos naturales propuestos para realizar actividades de turismo alternativo son: Parajes con atractivos especiales: La Ceiba, Cerro Mulato, Bosque Sanate y Punta Maguey. Lagunas costeras: El Sanate, Laguna Cacaluta, La Culebra, La Poza y El Arenal, Miradores, Río Copalita y en la marina del PNH: Isla de San Agustín, bahías Órgano, Cacaluta y San Agustín, área de pesca comercial y la zona de uso tradicional del litoral rocoso.

Los principales recursos culturales identificados comprenden: Tradición de la tinción de madejas de hilo de algodón con el tinte de caracol púrpura y su significado. Procesión y culto religioso a la Cruz del Monte o Cruz del Pedimento, Vestigios arqueológicos y el desarrollo de los pueblos en la costa oaxaqueña, pesca artesanal y agricultura tradicional.

De las principales actividades propuestas son: Ciclismo y caminatas en senderos interpretativos y en senderos temáticos, Buceo en arrecifes de coral y en instalaciones acuícolas, recorridos por agua en kayak, cayucos y lancha, ruts de bicicleta., descenso en río, apreciación de flora y fauna terrestre y marina, observación de aves, educación ambiental y centro cultural, visitas a centros de interpretación ambiental y talleres de exposición y venta de artesanías, visitas a UMA'S y parcelas demostrativas.

Para la implementación de cada uno de estos proyectos es necesario que paralelamente las instituciones encargadas en el desarrollo comunitario, turismo y medio ambiente elaboren los siguientes documentos: Plan de manejo de cada uno de los corredores, Plan de desarrollo comunitario, Programa de educación ambiental y capacitación, Estudio de mercado y mecanismos de promoción y un Plan de manejo de lagunas costeras y humedales.

Es indispensable para la puesta e marcha de los proyectos, el realizar negociaciones pertinentes entre autoridades municipales, prestadores de servicios turísticos, representantes de la sociedad y de FONATUR, con la idea de no generar conflictos. Es decir, abordar estas propuestas en el seno del Consejo Asesor del PNH.

XI. BIBLIOGRAFIA

- Boletín de la comisión oaxaqueña de defensa ecológica, el tecolote: las áreas naturales protegidas en la región sureste de México, año VII 3a. Época n.º 9 septiembre-diciembre, 2002, 118p.
- Ceballos-lascurain, hector (1993). Ecotourism as a worldwide phenomenon, dans Lindberg et Hawkins, Ecotourism a guide for planners and managers, North Bennington, the ecotourism society, p, 12-15
- Comisión nacional de la biodiversidad, 2002, áreas prioritarias marinas. Mapa.
- Comisión nacional de la biodiversidad, 2002, áreas terrestres prioritarias. Mapa.
- Comisión nacional de la biodiversidad, 1997, áreas de importancia para la conservación de las aves. Carte.
- Lequin, m. (2001). Canada, écotourisme et gouvernance participative, édition de l'université du québec, 234 p.
- Nmx-aa-133-scfi-2006 requisitos y especificaciones de sustentabilidad del ecoturismo.
- Estrategia nacional para un desarrollo sustentable del turismo y la recreación en las áreas protegidas de México.
- Foro internacional indígena de turismo (2002), memorias del evento, Instituto de la naturaleza y sociedad d'oaxaca hernandez laos.
- Instituto de naturaleza y sociedad (2001), informe final del seminario de comunidad a comunidad sobre ecoturismo, editado por INSO, p. 148
- Instituto de ecología. 1994. Estudio de ordenamiento ecológico, informe final, Xalapa, Veracruz, México.
- Presentación del sistema comunal de áreas naturales protegidas, Un espacio comunal para la vida silvestre
- Programa de turismo en áreas protegidas 2007 – 2012
- Programa de gran visión de FONATUR 1995-2005
- Secretaría de turismo, SECTUR, México (2002). Introducción al turismo de naturaleza para comunidades rurales, 1era. Edición, editor talleres gráficos de México, p. 26.
- Secretaría de turismo, SECTUR, México. (2002). Relación de empresas ecoturísticas registradas por región en el departamento de turismo alternativo, p. 9.

- Semarnat. 2000. Programa de manejo del parque nacional huatulco, ine – semarnat, México.
- Secretaria de turismo, sector. (2002) fascículo i, serie turismo alternativo, turismo alternativo, una nueva forma de hacer turismo, p.80.
- Secretaria de turismo, sector. (2002), fascículo ii, serie turismo alternativo, como desarrollar un proyecto de ecoturismo, p .80.
- wwf internacional / julio 2001
- Directrices para el desarrollo del ecoturismo comunitario
- world ecotourism summit
- Declaraciones de ecoturismo
- Québec, Canadá, 2002